www.vg-kandel.de
amtsblatt@vg-kandel.de

Amtsblatt

für die Stadt Kandel
und die Ortsgemeinden
Erlenbach
Freckenfeld
Minfeld
Steinweiler
Vollmersweiler
Winden

der Verbands-gemeinde

KANDEL

46. Jahrgang | Freitag, den 19. Mai 2017 | Nr. 20/2017

Redaktionsschlussvorverlegungen

für die Amtsblattausgabe der KW 21, KW 23 und KW 24

Liebe Manuskripteinsenderinnen und -einsender,

Der Redaktionsschluss (wegen Christi Himmelfahrt) für die **KW 21** ist bereits am **Freitag, 19.05.2017, 11.00 Uhr.**

Der Redaktionsschluss (wegen Pfingstmontag) für die **KW 23** ist bereits am **Freitag, 02.06.2017, 11.00 Uhr.**

Der Redaktionsschluss (wegen Fronleichnam) für die **KW 24** ist bereits am **Freitag, 09.06.2017, 11.00 Uhr.**

Bitte geben Sie Ihre Manuskripte zu den genannten Terminen ab; später eingehende Beiträge können nicht mehr berücksichtigt werden.

Ihre Amtsblattredaktion

LINUS WITTICH Lokal informiert. Druck. Internet. Mobil.

Impressum

Herausgeber: Volker Poß, Bürgermeister
76870 Kandel, Gartenstraße 8
Druck: Druckhaus WITTICH KG
Verlag: LINUS WITTICH Medien KG
Anschrift: 54343 Föhren, Europa-Allee 2 (Industriepark Region Trier, IRT)

Verantwortlich:
amtlicher Teil: Volker Poß, Bürgermeister
redaktioneller Teil: Frau Seiler
Anzeigen: Thomas Blees, Produktionsleiter

Erscheinungsweise: wöchentlich
Zustellung: Kostenlose Zustellung an alle Haushalte, Einzelbezug über den Verlag

Reklamationen Vertrieb: Tel. 06502 9147-335, -336, -713, E-Mail: vertrieb@wittich-foehren.de

Für Anzeigenveröffentlichungen und Fremdbeilagen gelten unsere Allgemeinen Geschäftsbedingungen und die zur Zeit gültige Anzeigenpreisliste. Für Textveröffentlichungen gelten unsere Allgemeinen Geschäftsbedingungen. Namentlich gekennzeichnete Artikel geben nicht unbedingt die Meinung der Redaktion wieder. Bei Nichtlieferung ohne Verschulden des Verlages oder infolge höherer Gewalt, Unruhen, Störung des Arbeitsfriedens, bestehen keine Ansprüche gegen den Verlag.

BIENWALDSTADT KANDEL
Offen für Europa

KUKUK
KUNST und KULTUR in KANDEL e.V.

Verein für Handel und Gewerbe Kandel e.V.

MAIMARKT KANDEL

27.5. - 30.5.

28.5. VERKAUFSOFFENER SONNTAG & BAUERNMARKT

4 TAGE LIVE-PROGRAMM im Zelt:

Sa. 27.5.
18:00 Uhr Eröffnung & Fassanstich durch Stadtbürgermeister Günther Tielebörger
19:00 Uhr **ROCK´S OFF** 100% Rock - live

So. 28.5.
12:00 Uhr Bienwald-Oldies
16:00 Uhr Steinzeit-Trio Plus

Mo. 29.5.
12:00 Uhr Gerry Music
19:00 Uhr Stadtkapelle Kandel e.V.

Di. 30.5.
16:00 Uhr Franz Roth
19:00 Uhr Gastauftritt: Roland Ohmer

Sa. 27.5.
16:00 - 18:00 Uhr
Happy Hour
mit vielen Vergünstigungen

Historisches DORFFEST STEINWEILER 25.-28.5. 2017

1 Zum Winzerhof

im Weingut Bourquin, Obergasse 10

Genießen Sie den mediterranen Flair des Weingartens und der Weinstube.

Alle Tage: Reichhaltiges Speisen- und Getränkeangebot

geöffnet: Do. ab 11 Uhr, Fr. ab 17 Uhr, Sa. ab 15 Uhr, So. ab 11 Uhr

2 Kulinarium - mit Service

bei Familie Klein, Obergasse 3 / Do. & So. ab 11 Uhr, Fr. & Sa. ab 17 Uhr

Programm:
Alle Tage: **Wein-Quintett-Probier-Aktion**

Essen:
Do.: Wildschweinragout mit Preiselbeerbirne, Spätzle und Salat
So.: Wildvariation mit hausgemachten Semmelknödel und Salat
Alle Tage: Gegrillter Schafskäse auf Gemüsebett, Kartoffelpuffer mit Lachs oder Apfelmus, Kulinarische Käsereise, Wildleberknödel, Pfälzer Saumagentaschen, Ofenkartoffel mit Limettenquark und Shrimps, Salatteller mit Garnelenspießen und Knobi-Quark-Dip, Salatteller „Kulinarium" mit gratiniertem Ziegenkäse.

3 Zur alten Backstube

Gemeindepartnerschaft Steinweiler mit Epinac in Frankreich
bei Ruth Rapp u. Karl Pfirrmann, Kreuzgasse 4 / Sa. ab 13 Uhr

Essen: Spezialitäten aus Burgund

4 Waikiki Green Monkey Cocktail Bar

Fam. Volker Repgen, Kreuzgasse 3 - 7
fresh Cocktails, cool Drinks and music

5 Alter Bauernhof

Männergesangverein „Eintracht" mit seinen Chören
bei Erhard und Frank Bohlender, Obergasse 1
Do. ab 10 Uhr, Fr. ab 17 Uhr, Sa. ab 12 Uhr, So. ab 10 Uhr
An allen Tagen ist das **Bauernhofmuseum** mit historischen Geräten geöffnet.

Musikprogramm:
Do.: **Die Wasgauer**, ab 17 Uhr
Fr.: **Die Wasgauer**, ab 19 Uhr
Sa.: **Beatburger -** The sound of the 50´s and 60´s, ab 19 Uhr
So.: **Frühschoppen mit Chorgesang**, ab 10 Uhr
Pälzer Buwe, ab 17 Uhr

Essen:
Do. Rollbraten mit Spätzle, Rinderzunge in Madeirasauce mit Pommes & Salat
Fr: Pfälzer Teller, Lewwerknepp, Saumagen, jeweils mit Sauerkraut
Sa: ab 12 Uhr: Bratwurst, Feuerteufel, Steak mit Brötchen oder Pommes frites
ab 17 Uhr: Gyrosteller mit Tzatziki & Pommes, Schnitzel mit Kartoffelsalat
So: Wildschweingulasch mit Spätzle & Salat, Rinderroulade mit Weckknepp & Rotkraut
Alle Tage: Bratwurst, Rote Feuerteufel, Steak, Wurstsalat, Fläschknepp, Käseteller, Currywurst, Pommes frites, Waffeln, Kaffee & Kuchen, Dampfnudeln (am Hofeingang)

6 Winzervereinigung Steinweiler

Wein- und Sekt-Probierstand vor der Sparkasse, Kreuzgasse 11 / an allen Tagen

Programm:
So.: **Weinbergführung**, Abfahrt 14 Uhr.
Treffpunkt und Anmeldung am Winzerstand vor der Sparkasse

7 Zimmermannsschänke

Freiwillige Feuerwehr und Landjugend bei Familie Meyer, Ringstrasse 13
Do. & So.: Vorführung von Zimmermannsarbeiten

Musikprogramm:
Do.: **Fat Cat** Fr.: **Alive *Rockband*** Sa.: **Insanity** So.: **Marcus live**

Essen - an allen Tagen: Nudelvariationen, Schafskäse, Griechischer Bauernbraten, Italienischer & Griechischer Salat, Flammkuchen
Barbetrieb an allen Tagen ab 21 Uhr

8 Zum Korbmacher

Musikverein Steinweiler
bei Klaus Sommer, Kreuzgasse 16 / Do. & So. ab 10 Uhr, Fr. & Sa. ab 17 Uhr

Musikprogramm:
Alle Tage: Unterhaltung durch **Musikvereine** aus der Umgebung
Sa.: **Pälzer Polkabuwe** ab 21 Uhr

Essen:
Do. & So.: Bärlauchbraten & Rollbraten wahlweise mit Pommes oder Nudeln & Salat,
Alle Tage: Gefüllte Schweinebäckchen mit Pommes & Salat, Wurstsalat, Salatteller, frische gebackene Champignons mit hausgemachter Knoblauchsauce, Steak, Currywurst, Bratwurst, Pommes, Pfälzer Eisstand, Café mit großer Kuchenauswahl
Barbetrieb Fr. & Sa. ab 21.00 Uhr

Besondere Programmpunkte:

An allen Tagen: • Bauernhofmuseum 5 • Axtwerfen 9 • Wein-Quintett-Probier-Aktion 2 | **Am Donnerstag:** • Seifensiede-Vorführung 15 • Historische Dorfführung • Ausstellung und Kirchenführungen 10 • Zimmermannsarbeiten 7 • Kinderprogramm 12 • Tag der offenen Tür in der Träumerei 13 | **Am Samstag:** • Schaubrennen 16 • Historische Dorfführung • Kinderprogramm 12 | **Am Sonntag:** • Schaubrennen 16 • Zimmermannsarbeiten 7 • Kinderprogramm 12 + 17 • Ausstellung und Kirchenführungen 10 • Frühschoppen mit Chorgesang 5 • Weinbergführung 14 Uhr 6 • Historische Dorfführung • Seifensiede-Vorführung 15 • Tag der offenen Tür in der Träumerei 13

9 Ritter des Drachenbanner

Neu

Historisches Mittelalterlager 1230 A. D.
hinter der Evangelischen Kirche
Axtwerfen, Do. bis Sa. ganztägig bis Sonnenuntergang, So. bis 18 Uhr

10 Protestantische Kirchengemeinde

Protestantische Kirche + Gemeindehaus, Kreuzgasse

Do. & So.: **Offene Kirche** ab 13 Uhr, stündlich Kirchenführung mit Orgelmusik auf der historischen Walcker Orgel von 1899
Kirchencafé im Prot. Gemeindehaus, Kreuzgasse - von 13 - 17 Uhr
Ausstellung in der Kirche: „Lutherbilder aus sechs Jahrhunderten"

11 Tennisclub Steinweiler 1981 e.V.

links neben der Evangelischen Kirche / Do. & So. ab 11 Uhr, Fr. & Sa. ab 17 Uhr

Wein- und Sektstand, Hugo und Aperol Spritz

12 Zur Kinderscheune

im Hof von Familie Bohlender, Kreuzgasse 22

Do.: **Evangelische KiTa**
13:30 Uhr Vorführung mit Kindern: **„Steinweilerer Hitparade"** (Treppe der Ev. Kirche)
ab 14 Uhr Spielestationen, Glitzertattoos, Bastelecke, Espressomobil, Herzwaffeln, Minidonuts
Sa. & So.: **FSV-Junioren** ab 11:30 Uhr im Hof: Hüpfburg, Fußball **Essen**: Hot Dogs, Waffeln

13 Scherff's Festhof

Familie Scherff, Kreuzgasse 27 / Do. & So. ab 10:30 Uhr, Fr. & Sa. ab 17 Uhr

Programm:
Do.: **DIE TOPS** Fr.: **Die Klingbachthaler**
Sa.: **Die Klingbachthaler** So.: **DIE TOPS**

Essen:
Do.: Spanferkel mit Semmelknödel | So.: Sonntagsbraten
Alle Tage: Wurstsalat, Saumagen „Hot Dog" mit Röstzwiebeln, Essigknödel mit roten Zwiebeln und Schnittlauch, Bauernbrot mit weissem Kees, Fläschknepp mit Meerrettichsauce, Bärlauchbratwurst mit Pommes und Currymayo, Winzersteak mit Zwiebeln, hausgemachte Zandermaul-däschle mit Rahmkraut

14 Zur Schuhmacherei

1929 FSV Steinweiler e.V
bei Familie Klaus Bevier, Kreuzgasse 38 / Do. & So. ab 11.30 Uhr, Fr. & Sa. ab 17 Uhr

Programm: Sa. Live-Übertragung DFB-Pokalfinale

Essen: Fischspezialitäten: Zander, Pangasius, Calamaris, Garnelenspieße, Grillstand mit Grillgut der Metzgerei Wenz, Kaffee & Kuchen

15 Zum Seifenmacher

Steinweilerer Seifenmanufaktur bei Familie Scherrer, Kreuzgasse 46
Do. & So. ab 10.30 Uhr

Programm: Seifensiede-Vorführungen Do. & So. um 11, 13, 15 & 17 Uhr

Essen:
„Pfälzer Menü im Glas": Kartoffelsüppchen mit ausgelassenem Speck + Wurstsalat in Aspik + eingelegter Pfälzer Spargel + Birnenkompott mit Tonkabohne, handgemachte Saumagenknödel mit Kraut/Brot, Kartoffelpuffer mit Lachs o. Apfelmus, Kaffee und Kuchen

16 Zur Brennerei

Weingut und Brennerei Dürr, Haselschußgasse 17 / Do. & So. 13 bis 17 Uhr

Programm: Schaubrennen
Alle Tage: Edelbrände und Liköre aus eigener Herstellung, Sekt, Erdbeerbowle, Kaffee und Kuchen

17 Kath. Kindertagesstätte „St. Martin"

Kinderparadies im Katholischen Pfarrzentrum, Kirchstraße / So. von 14 bis 17 Uhr

Programm:
Große Tombola, Kinderschminken, Kindertheater **Essen:** Kaffee, Waffeln und Eis

18 Träumerei - Wohnen und Schenken

Katrin Weller, Obergasse 42
Do. & So.: **Tag der offenen Tür** von 13 bis 18 Uhr Dekorationsartikel für Haus und Garten

Anzeige

TSV KANDEL

HANDBALL STADTMEISTERSCHAFT

24. BIS 27.05 2017

MITTWOCH

Musik und Barbetrieb ab 18:30 Uhr

DONNERSTAG

Weißwurstfrühstück
Hüpfburg und Kidi-Fun
Kuchenbuffet
Party mit DJ

FREITAG

mit HOSSA-DJ Chris

SAMSTAG

Hüpfburg & Kuchenbuffet

HHH-Party XVIII mit den HOSSA DJ's

BIENWALDHALLE KANDEL

Notfalldienste

Notruf

Im Notfall immer **112**
Bei akuten lebensbedrohlichen Notfällen wie starken Herzbeschwerden, Bewusstlosigkeit oder schweren Verbrennungen muss direkt der **Rettungsdienst unter der Nummer 112** angefordert werden, der innerhalb kürzester Zeit beim Patienten ist.
Polizei 110
Polizeiinspektion Wörth 07271/9221-0
Feuerwehr 112

Ärztlicher Notdienst

Ärztliche Bereitschaftsdienstzentrale in der Asklepios-Klinik, Luitpoldstr. 14, Kandel, Tel. 116117 (allgemeine Nummer), direkte Durchwahl: 07275/19292
Öffnungszeiten:
Mo., 19.00 bis 8.00 Uhr Folgetag
Di., 19.00 Uhr bis 8.00 Uhr Folgetag
Mi., 14.00 Uhr bis 8.00 Uhr Folgetag
Do., 19.00 Uhr bis 8.00 Uhr Folgetag
Fr., 15.00 Uhr bis 8.00 Uhr Montag
Im Notfall immer 112
Bei akuten lebensbedrohlichen Notfällen, wie starken Herzbeschwerden, Bewusstlosigkeit oder schweren Verbrennungen, muss direkt der Rettungsdienst unter der Nummer 112 angefordert werden.

Kinder- und Jugendnotdienst

Samstag, Sonntag und Feiertag,
von 09.00 bis 11.00 Uhr und 17.00 bis 19.00 Uhr
Ärztliche Bereitschaftsdienstzentrale Vinzentius-Krankenhaus, Landau, Cornichonstraße 4, Tel. 06341/19292

Augenärzte

Samstag, 20.05.2017, Sonntag, 21.05.2017, Mittwoch 24.05.2017, Donnerstag / Christi Himmelfahrt, 25.05.2017
Dr. Werle, Martin-Luther-Straße 35, Landau, Tel.: 06341/20969
Notfallsprechstunde in der Praxis:
Samstag, Sonntag, Feiertag: 11:00 bis 12:00 Uhr
Der augenärztliche Bereitschaftsdienst umfasst folgende Zeiten:
Samstag: 07:00 Uhr - Montag 07:00 Uhr
Mittwoch 14:00 Uhr - Donnerstag 07:00 Uhr
An gesetzlichen Feiertagen:
Vom Vorabend des Feiertages 20:00 Uhr bis zum Tag nach dem Feiertag 07:00 Uhr. (Dienstbereiter Augenarzt außerhalb der Sprechzeiten über Anrufbeantworter jeder Augenarztpraxis zu erfahren).

Zahnärzte

Samstag, 20.05.2017, 09.00 bis 12.00 Uhr
Sonntag, 21.05.2017, 11.00 bis 12.00 Uhr
Dr. Gerhard Jochem, Friedenstraße 7, Hagenbach, Tel.: 07273/2319
Donnerstag / Christi Himmelfahrt, 25.05.2017
Dr. Dirk Friedrich, Schillerstraße 1b, Kandel, 7275/1222

Tierärzte

Unter der Ruf-Nr. von Frau Dr. Dagmar Schlegel, Kandel, Telefon 07275/2500, können Sie über den Anrufbeantworter den jeweiligen Notdienst am Wochenende bzw. unter der Woche abfragen.
Tel. 07274/2460, Kreisgeschäftsstelle Germersheim
Hans Graf Sponeck Straße 33, 76726 Germersheim

Apotheken

Die Notdienstapotheken sind an den genannten Tagen von 08.30 Uhr bis zum folgenden Tag 08.30 Uhr dienstbereit.
Telefonansage des Apothekennotdienstes über die landesweit gültige Rufnummer: **01805/258825 plus Postleitzahl des Standortes**. Internet: www.lak-rlp.de

Samstag, 20.05.2017
Fröschel Apotheke, Siemensstraße 31, Jockgrim, Tel.: 07271/52524
Sonntag, 21.05.2017
Tulla-Apotheke, Tullastraße 3a, Wörth-Maximiliansau, Tel.: 07271/41448
Montag, 22.05.2017
St. Georgsapotheke, Hauptstraße 95, Kandel, Tel.: 07275/1350
Dienstag, 23.05.2017
Zügel-Apotheke, Ottstraße 7, Wörth, Tel.: 07271/7055
Mittwoch, 24.05.2017
Römer-Apotheke, Buchstraße 1, Jockgrim, Tel.: 07271/51075
Donnerstag, 25.05.2017
Sonnen-Apotheke Herxheim, Untere Hauptstraße 127, Herxheim, Tel.: 07276/919744
und Wieslauter Apotheke, Lukasstraße 11, Berg, Tel.: 07273/919264
Freitag, 26.05.2017
Farma-Plus-Apotheke, Am Bienwald 5, Wörth, Tel.: 07271/6780-2

Soziale Dienste

AWO
Betreuungsverein der Arbeiterwohlfahrt Kandel, Waldstraße 38, Tel. 07275-8919
Sprechstunde am letzten Mittwoch im Monat 16:00 bis 18:30 Uhr
AWO Beratungsstelle für Partnerschafts-, Familien und Lebensfragen, Kandel, Tel. 07275-9886850
AWO Schuldnerberatungsstelle/Insolvenzberatung, Landau, Tel. 06341-83613
Sozialer Medizinischer Dienst, Alten- und Krankenpflegedienst (SoMeDi), Tel. 06341-897686
Zentrum für Seelische Gesundheit (Stk) Tagesstätte Kandel, Tel. 07275-913063

Malteser
Mobiler Sozialer Pflegedienst/Fahrdienste/ Hausnotruf/24-Stunden-Fahrdienste, Tel. 07275/9886 0
Bereitschaft, Tel. 07275/9886 450 oder 0176/117677 10
Essen auf Rädern: Tel. 07275/9886 100

Krebsinformationsdienst
Tel. 0800 420 30 40, kostenfrei, täglich von 8 - 20 Uhr
E-Mail: krebsinformationsdienst@dkfz.de,
Internet: www.krebsinformationsdienst.de und www.facebook.de/krebsinformationsdienst

Ökumenische Sozialstation Wörth
Tel. 07271/76080.

Mobiler Pflege Service
Alten- und Krankenpflege, Tel. 07275/61691

Amb. Pflegedienst ALT und JUNG
Tel.-Nr. 07275/919998 oder 0172/4745 309

Störungsdienste

Bereitschaftsdienst bei Störungen im Abwasserbereich
Mobilnummer: 0172/6973 571

Bereitschaftsdienst bei Störungen in der Wasserversorgung (Kandel, Erlenbach, Minfeld, Steinweiler, Vollmersweiler und Winden)
Tel. 07275/960256. Unter dieser Rufnummer ist ein Anrufbeantworter geschaltet, der den zuständigen Mitarbeiter über Funk verständigt. Zusätzlich bitte auch die Ruf-Nr. 01722018337 anrufen.

Bereitschaftsdienst bei Störungen in der Wasserversorgung (Freckenfeld)
Tel. 0172/2537375

Störungsdienst Erdgas -Thüga Energienetze GmbH
Tel. 0800/0837 111

Stromversorgung der Pfalzwerke Netz AG
Pfalzwerke AG Kandel, Landauer Straße 28, 76870 Kandel
Tel. 07275/955410
Bei Störungen im Stromnetz: 0800/7977 777 (außer Winden)

Stromversorgung der Ortsgemeinde Winden
Bereitschaftsdienst bei Störungen in der Stromversorgung der Ortsgemeinde Winden, Tel. 0171/7506 502 (Stadtwerke Bad Bergzabern).

Kulturelles aus der Verbandsgemeinde

Veranstaltungstermine

Freitag, 19.05.2017, 20.00 Uhr, Einlass: 19.00 Uhr
Liza Kos, Kultursaal Stadthalle,
KuKuK Verein für Kunst und Kultur e.V.

Freitag, 19.05.2017, ab 17.00 Uhr
Hähnchenfest beim TuS 08 Schaidt e.V.,
Grenzegrawehall am Sportplatz Schaidt

Mittwoch - Samstag, 24. - 27.05.2017
Handball-Stadtmeisterschaft, TSV-Kandel,
Bienwaldhalle Kandel

Donnerstag - Sonntag, 25. - 28.05.2017
Historisches Dorffest Steinweiler

Sonntag, den 28.05.2017, ab 14.00 Uhr
Erdbeerzeit bei der FWF
Die Freie Wählergruppe Freckenfeld e.V. lädt zum gemütlichen Nachmittagskaffee **ins Weingut Disqué** ein. (Achtung nicht Dorfbrunnen)

Samstag, 10.06.2017, 21.00 Uhr,
Einlass: 20.00 Uhr
3 x Rock, Kultursaal Stadthalle, KuKuK Verein
für Kunst und Kultur e.V. und Stadt Kandel

Verbandsgemeinde

Amtlicher Teil

Öffnungszeiten der Verbandsgemeindeverwaltung Kandel

· Montags bis freitags von 08.00 bis 12.00 Uhr;
· dienstags von 13.30 bis 16.00 Uhr
· sowie donnerstags von 13.30 bis 18.00 Uhr;
Sprechzeiten Fachbereich 2:
Natürliche Lebensgrundlagen u. Bauen
Dienstags, 08.00 - 12.00 Uhr und nachmittags 13.30 - 16.00 Uhr,
donnerstags, 08.00 - 12.00 Uhr und
nachmittags 13.30 - 18.00 Uhr
Tel.-Nr. Bürgerbüro und Zentrale: 07275/960100,
Fax-Nr. 07275/960101
Öffnungszeiten der KFZ-Zulassungsstelle
· Montags bis freitags von 08.00 bis 12.00 Uhr;
· dienstags von 13.30 bis 16.00 Uhr;
· donnerstags von 13.30 bis 18.00 Uhr
Anmeldeschluss jeweils eine halbe Stunde vor Ende der Öffnungszeiten!
Tel.-Nrn. der KFZ-Zulassungsstelle: 07275/960141 bis 146,
Fax-Nr.: 07275/960140
Sprechtage und Sprechzeiten
Gleichstellungsbeauftragte
Gleichstellungsbeauftragte der Verbandsgemeinde Kandel, Frau Melanie Löhle, Sprechstunden nach Vereinbarung. Tel.: 07275/9600. E-Mail: gleichstellung@VG-Kandel.de

Seniorenbeauftragte
Die Seniorenbeauftragte der Verbandsgemeinde Kandel, Frau Waltraud Köhler, hat ihr Büro in der Verbandsgemeindeverwaltung, Gartenstr. 8, Zimmer Nr. 213 (1. OG),
Tel.-Nr. 07275/960314, E-mail: Waltraud.Koehler@vg-kandel.de.
Sprechstunde mittwochs von 14.00 - 16.00 Uhr, oder nach telefonischer Vereinbarung
Verbandsgemeindejugendpflegerin
Die Jugendpflegerin der Verbandsgemeinde Kandel, Katharina Hilbert, hat ihr Büro im Zimmer 214 (1. OG) der Verbandsgemeindeverwaltung Kandel, Gartenstr. 8, Termine nach Vereinbarung unter der Tel.-Nr. 07275/960129, E-Mail: jugendpflege@vg-kandel.de. Aktuelle Veranstaltungen finden Sie hier im Amtsblatt oder unter www.vg-kandel.de http://www.vg-kandel.de/ / veranstaltungen.
Aktuelle Jugendtreffzeiten:
Steinweiler: dienstags 15.00 - 17.30 Uhr
Freckenfeld: mittwochs 15.30 - 18.00 Uhr
Minfeld: mittwochs und freitags 16.30 - 20.00 Uhr
Öffnungszeiten des Tourismusbüros am Bahnhof
Montags bis freitags von 09.00 - 13.00 Uhr
Außerhalb dieser Öffnungzeiten erhalten Sie Informationsmaterial im Foyer der Verbandsgemeindeverwaltung, Gartenstr.8, 76870 Kandel
Tel.: 07275/619945, Fax: 07275/618462, info@suedpfalz-tourismus-kandel.de, www.suedpfalz-tourismus-kandel.de

Information der Kleiderkammer Kandel

Aufgrund eines gestiegenen Bedarfs in den letzten Monaten werden wieder Kleidungsstücke für Männer benötigt. Auch werden Kleider für Jugendliche und junge Erwachsene gesucht. Hierbei insbesondere kleinere Bekleidungsgrößen wie die Größen S und M. Auch Schuhe für Jugendliche und junge Erwachsene werden benötigt.
Die Kleiderkammer in **Kandel, Bahnhofstraße 3,**
hat zu folgenden Zeiten geöffnet:
Dienstagvormittags von 9 Uhr bis 12 Uhr und
Donnerstagnachmittags von 14 bis 17 Uhr.
Telefonisch erreichbar unter **07275 957847.**
Gut erhaltene Kleidung kann zu den angegebenen Öffnungszeiten abgegeben werden.
Verbandsgemeindeverwaltung Kandel, Fachbereich 3
Bürgerdienste, Gartenstraße 8, 76870 Kandel,
Tel. 07275/960-105

Wir gratulieren

Die Verbandsgemeinde Kandel und die jeweilige Wohngemeinde gratuliert allen Altersjubilaren/innen, die in den nächsten Tagen 70 Jahre und älter werden, recht herzlich!

Freckenfeld		
28.05.2017	Dieter Brechner	70 Jahre
Kandel		
23.05.2017	Hannelore Wägerle	75 Jahre
25.05.2017	Anneliese Leuthner	80 Jahre
Minfeld		
24.05.2017	Ilse Hoffmann	80 Jahre
Winden		
24.05.2017	Irene Knauber	70 Jahre

www.juzekandel.de juze.kandel@gmx.de

Juze Kandel

Am Schwanenweiher 10 76870 Kandel
Tel. 07275-913600

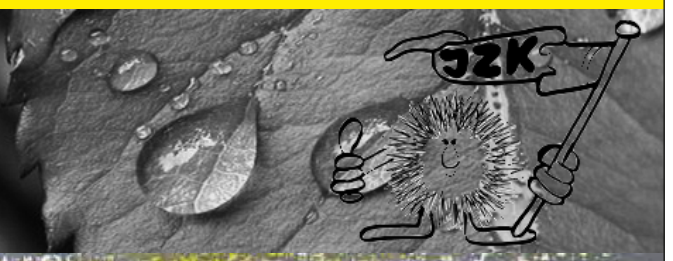

KUKUK
KUNST und KULTUR in KANDEL e.V.

BIENWALDSTADT KANDEL

3x ROCK

IN DER BIENWALDHALLE

Dead Man´s Boogie
Modeste
Gino in the Bottle

Sa.10.06. KANDEL

21.00 Uhr

BIENWALDHALLE

Einlass: 20.00 Uhr

Eintritt: 10,- / Schüler, Studenten, Mitglieder: 7,- €
Karten: Electro Schöttinger | Hauptstraße 77 | Kandel | Tel. 07275 - 13 54

B 427 – Ausbau der Ortsdurchfahrt Minfeld und Fahrbahnerneuerung zwischen Minfeld und Kandel

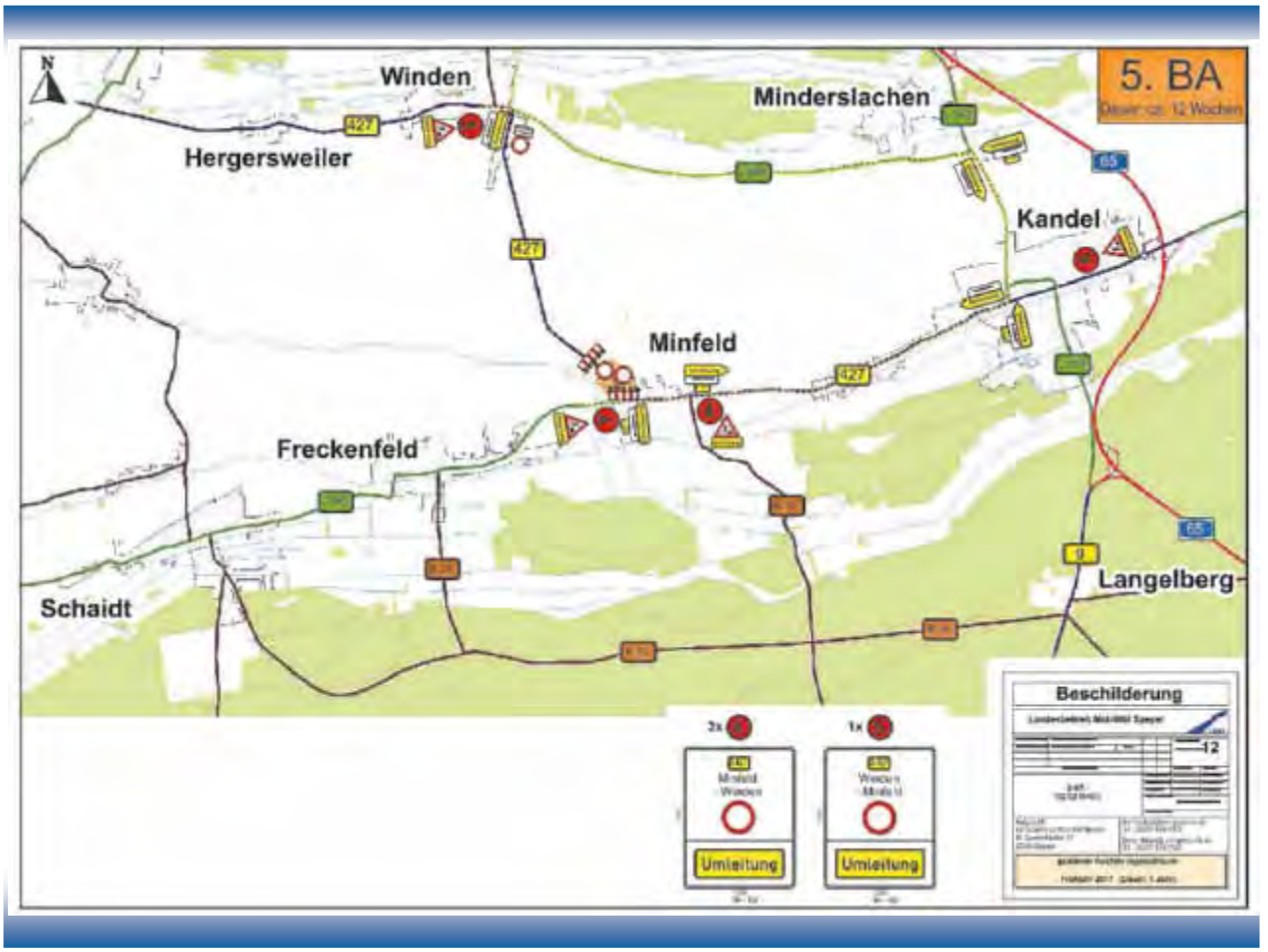

Der Landesbetrieb Mobilität Speyer teilt mit, dass der 2. Bauabschnitt des Ausbaues der Ortsdurchfahrt Minfeld am kommenden Donnerstag, den 18. Mai, abgeschlossen sein wird.

In diesem Abschnitt wurde der Einmündungsbereich B 427 / L 546 (Hauptstraße / Saarstraße) ausgebaut. Der Verkehr von Freckenfeld in Richtung Kandel verläuft dann wieder ohne Einschränkungen.

Die Arbeiten am 3. Bauabschnitt, dem Ausbau der Saarstraße, sind bereits begonnen und werden voraussichtlich bis Mitte Juni andauern. Die bisherige Umleitung von Winden kommend über die L 548 und L 542 nach Kandel, in Gegenrichtung umgekehrt, bleibt hierfür weiterhin bestehen. Die Zufahrt zu den Gewerbebetrieben in der Saarstraße ist über entsprechende Wegweiser ausgewiesen.

Nach dem Ausbau der Saarstraße wird in weiteren Bauabschnitten der Ausbau der Hauptstraße in Angriff genommen. Hierzu wird es seitens des LBM rechtzeitig eine gesonderte Pressemitteilung geben.

Bei optimalem Bauverlauf und entsprechende Witterung vorausgesetzt, ist mit einer Fertigstellung der Gesamtmaßnahme bis zum Ende dieses Jahres zu rechnen.

Der Landesbetrieb Mobilität Speyer bittet, auch im Namen der Gemeinde Minfeld und der Verbandsgemeindewerke Kandel, die Verkehrsteilnehmer für die mit der Sperrung verbundenen Behinderungen während der Bauzeit um Verständnis.

Der Ausschuss für Bau und Verkehr der Verbandsgemeinde Kandel tagt

zur 15. öffentlichen Sitzung.

Sitzungstag: Dienstag, 23. Mai 2017, 18:30 Uhr
Sitzungsort: Feuerwehrgerätehaus Kandel
76870 Kandel, Landauer Straße 32
TAGESORDNUNG:
Öffentlicher Teil

1. Neubau/Umbau/Erweiterung/Sanierung des Feuerwehrgerätehauses Kandel
   Errichtung des Hallenwerkstattgebäudes
1.1 Information zum Baufortschritt sowie zur Baukostenfortschreibung
1.2 Vergabe weiterer Arbeiten
1.2.1 Trockenbau
1.2.2 Innentüren
1.2.3 Bodenbeschichtung
1.3.4 Maler
1.3.5 Heizungsbau
1.3.6 Heizung-Technikzentrale
1.3.7 Lüftung
1.3.8 Sanitär
1.3.9 Elektro
1.3.10 Außen-/Freianlagen, 1. und 2. Bauabschnitt
1.3.11 Einrichtung einschließlich Nassbereich und Kompressorraum
2. Bestandsprüfung der Grundschulturnhalle Freckenfeld; Beseitigung sicherheitstechnischer Mängel
3. Einrichtung einer kommunalen Geschwindigkeitsüberwachung in der Südpfalz;
   Antrag der CDU-Faktion vom 03.04.2017
4. Anfragen und Mitteilungen

Volker Poß, Bürgermeister

Wohnraum für Flüchtlinge weiterhin gesucht

Wie bekannt, ist die Anzahl der ankommenden Flüchtlinge stark gesunken. Trotzdem benötigen wir weiterhin Wohnraum, um die Unterbringung der bereits zugewiesenen Flüchtlinge und der zu erwartenden Flüchtlinge zu gewährleisten.

Wer freien Wohnraum hat (auch zeitlich begrenzt), bitten wir, sich mit der Verbandsgemeindeverwaltung Kandel in Verbindung zu setzen. Die Mietzahlungen und die Neben-/Heizkosten werden durch die Verbandsgemeinde übernommen.

Für weitere Auskünfte und Informationen steht Ihnen

Herr Lenhart, Fachbereich 3, Bürgerdienste,
bei der Verbandsgemeindeverwaltung Kandel
Gartenstraße 8, 76870 Kandel
Tel. 07275/960125, Fax-Nr. 07275/9605125
Mail: Martin.Lenhart@vg-kandel.de

zur Verfügung.

Sprechtag Finanzamt

Das nun für die Verbandsgemeinde Kandel zuständige Finanzamt Landau teilt mit, dass die Außensprechtage in Kandel fortgeführt werden.
Der nächste Außensprechtag findet somit am
Dienstag, den 23.05.2017 von 14:00 – 16:00 Uhr
im Sitzungssaal der Verbandsgemeinde Kandel Gartenstr. 8 statt. Die Bevölkerung wird gebeten, von diesem Angebot regen Gebrauch zu machen.
Nähere Informationen erhalten Sie bitte beim:
Finanzamt Landau, Weißquartierstr. 13
76829 Landau, Tel. 06341-9130
www.finanzamt-landau.de

Jugendpflege Kandel

und Zweisam Aktiv

präsentieren

Circuit Workout -
Get Power and Condition
ein Fitnessangebot für Jungs ab 13 Jahren

DU willst deine körperliche Kraft und Kondition trainieren?
Gemeinsam mit deinen Kumpels?
Unter der Anleitung eines Personal-Trainers?
Dann bist **DU** bei unserem **Circuit Workout** genau richtig!

Wann: vom 17.08.2017 bis 28.09.2017
(donnerstags von 17:45-18:45 Uhr)
Wo: Jugendzentrum Kandel, am Schwanenweiher 10, 76870 Kandel

Kosten: 35 Euro
Anmeldung: bis spätestens 14.08.2017 bei der Jugendpflege Kandel -
Tel. 07275960129; Email: katharina.hilbert@vg-kandel.de

Mitzubringen: Sportkleidung, Isomatte und ein Getränk

Jugendpflege Kandel

und Zweisam Aktiv

präsentieren

Let's move

ein Fitnessangebot für Mädchen ab 13 Jahren

DU willst körperlich fit werden?
Gemeinsam mit deinen Freundinnen trainieren?
Dabei die aktuellen Charts hören?
Unter der Anleitung eines Personal Trainers?

Dann bist **DU** bei uns genau richtig!

Wann: ab 17.08.2017 bis 28.09.2017
(donnerstags von 16.30 - 17.30 Uhr)

Wo: Jugendzentrum Kandel, Am Schwanenweiher 10, 76870 Kandel

Anmeldung: bis spätestens 14.08.2017 bei der Jugendpflegerin Katharina Hilbert,
Tel. 07275/960129, E-Mail: Katharina.Hilbert@vg-kandel.de

Kosten: 35 Euro

Mitbringen: Sportkleidung, Isomatte und ein Getränk.

Feuerwehrinformation

Freiwillige Feuerwehr Kandel
Gefahrstoffübung, Di., 23.05.2017, 19.30 Uhr
Jugendfeuerwehr Kandel
Übung, Mo., 22.05.2017, 17.15 Uhr
Freiwillige Feuerwehr Freckenfeld
Übung, Mi., 24.05.2017, 19.30 Uhr
Freiwillige Feuerwehr Minfeld
Gefahrstoffübung, Di., 23.05.2017, 19.00 Uhr
Freiwillige Feuerwehr Steinweiler
Gefahrstoffübung, Di., 23.05.2017, 19.30 Uhr
Freiwillige Feuerwehr Vollmersweiler
Menschenrettung, Mo., 22.05.2017, 20.00 Uhr
Jugendfeuerwehr Vollmersweiler
Übung, Mo., 22.05.2017, 18.00 Uhr

Sachbearbeiter/innen für Schulverwaltung, untere Abfallbehörde und Vollstreckungsaußendienst gesucht

Die Kreisverwaltung Germersheim sucht 1) eine/n **Sachbearbeiter/in** im Bereich **Schulverwaltung,** 2)eine/n **Sachbearbeiter/in** im Bereich **untere Abfallbehörde** und 3) eine/n **Sachbearbeiter/in** im Bereich **Vollstreckungsaußendienst.**
Einstellungsvoraussetzung ist: Zu 1) und 2) erfolgreich abgelegte Prüfung zum/r Verwaltungsfachwirt/in (Angestelltenprüfung II) bzw. Befähigung für das dritte Einstiegsamt in der Fachrichtung Verwaltung und Finanzen (ehemals gehobener nichttechnischer Dienst) oder vergleichbare Laufbahnabschlüsse.
Zu 3.) Ausbildung als Verwaltungsfachangestellte/r bzw. alternativ die Angestelltenprüfung I, Verwaltungswirt/in, Sozialversicherungsfachangestellte/r oder eine vergleichbare Ausbildung.
Bewerbungsschluss: 3. Juni 2017.
Die weiteren Anforderungen entnehmen Sie bitte den Stellenausschreibungen auf unserer Homepage **www.kreis-germersheim.de/stellenangebote**.

Sperrmüllbörse

Folgende Gegenstände sind kostenlos abzugeben!

- Dachziegeln (Rheinzabern/ Jockgrim Z1) mit Ortgang und First ca 200 Stück, Restholz – Nut und Feder und Rahmen -Unbehandelt zum Verbrennen und 7 Umzugs Kisten Flohmarkt Artikel in Steinweiler abzuholen. Tel 06349-6538 oder 0160-8744012
- Ledercouch Rundecke, Maße ca. 200 cm links x 250 cm rechts, Farbe cognac, 4-teilig, sehr bequem, mit Gebrauchsspuren, Selbstabholer, Tel. 07275/94127 oder 0172/9321123.
- 4 Holzstühle gepolstert, 1 kleiner Holztisch, 1 Gefrierschrank mit 7 Fächer, kleines Schränkchen schwarz mit Glastüren, Tel. 0160/92290501 nur morgens von 9 - 12 Uhr

Der/die Interessent/in kann sich unter der jeweils angegebenen Telefonnummer direkt mit dem/der Anbieter/in in Verbindung setzen. Wenn auch Sie Gegenstände haben, für die Sie keine Verwendung mehr finden, die aber zu schade zum Wegwerfen sind, rufen Sie kurz bei der Verbandsgemeindeverwaltung Kandel unter der Tel.-Nr. 07275/960114 an oder per E-Mail an amtsblatt@vg-kandel.de, um Ihr kostenloses Inserat aufzugeben. Da Ihre Anzeige immer 3 Wochen hintereinander veröffentlicht wird, bitten wir Sie, unter der genannten Rufnummer Bescheid zu sagen, wenn der Gegenstand abgeholt wurde.

Nichtamtlicher Teil

Mehrgenerationenhaus Wörth

Wir feiern Geburtstag –
10 Jahre Mehrgenerationenhaus Wörth
Sonntag, 21.05., 11 - 17 Uhr - Tag der Offenen Tür mit vielfältigen Angeboten.
Wir laden Sie herzlich ein unser Haus kennenzulernen.
Am Samstag, 20.05. bleibt unser Haus geschlossen.
Mittwoch: Elterncafé – „rundum" 9.30 - 12.00 Uhr
Für Schwangere und Eltern mit kleinen Kindern. Sich einfach in gemütlicher Runde treffen. Wechselnde Angebote rund um das Thema Schwangerschaft, Geburt, erste Lebensmonate, kostenlose Beratung und Unterstützung bei Fragen rund um die Familie. Ohne Anmeldung.
Immer mittwochs
Das „Café der Kulturen" öffnet immer mittwochs von 17.00 Uhr bis 19.00 Uhr im Mehrgenerationenhaus seine Türen für alle Bürgerinnen und Bürger, die in unserer Stadt leben.
Wir informieren über Möglichkeiten des Engagements und unterstützen bei Fragen zum Thema Asyl.
Kaffeestube am Donnerstag
Jeden Donnerstag ab 14.00 Uhr bieten wir bei Kaffee und selbstgebackenem Kuchen zum gemütlichen Zusammensein.
Wir freuen uns auf Ihren Besuch.
Jeden 2. und 4. Dienstag im Monat
Unser Kooperationspartner, die Diakonie bietet ab jetzt eine Außensprechstunde in Wörth an für:
Allgemeine Sozial- und Lebensberatung und Schwangerschaftskonfliktberatung
dienstags von 09.30 - 11.30 Uhr und nach Vereinbarung
Kinder- und Jugendzentrum Wörth
Ahornstraße 5
Öffnungszeiten:
DI, MI, DO, **15.00 - 18.00 Uhr (6-13 Jahre)**
17.30 - **20.00 Uhr** (Jugendbereich)
FR, **15.00 - 18.00 Uhr (6-13 Jahre)**
17.30 - **22.00 Uhr** (Jugendbereich)
SA. **14.00 - 17.00 Uhr (6-13 Jahre)**
18.00 - **22.00 Uhr** (Jugendbereich)
Der Kindertreff in Wörth (6-13Jahre)
Neben den speziellen Programmangeboten wie kreativem Gestalten, gemeinsam kochen, Brettspielen, Geländespielen und verschiedenen Turnieren besteht auch die Möglichkeit das Internet-Café, Tischfußball und Billard zu nutzen oder einfach unter Freunden Musik hören, quatschen, tanzen, toben. Einfach vorbeikommen und mitmachen.
Holzwerken für Kinder
Immer freitags von 15.00 bis 16.30 Uhr
Wir hobeln und sägen, bohren und feilen … Für Kinder von 6 bis 12 Jahre. Unkostenbeitrag: 3,- € pro Termin
Bitte um Anmeldung unter Tel. 07271 8622.
Der Jugendtreff in Wörth (ab 14 Jahre)
Slackline, Internet, Billard, Kicker, Brettspiele, Schach, Tischtennis, Playstation und vieles mehr. Unterstützung in Ausbildungsfragen und Hilfe bei der schriftlichen Bewerbung auch außerhalb der Öffnungszeiten nach Vereinbarung möglich.
Fußball-AG in der Halle des Europagymnasiums
Jeden Samstag von 16:00 bis 18:00 ab 13 Jahre, einfach vorbeikommen und mitkicken.
Kinder- und Jugendtreff Maximiliansau
Königsbergerstr. 2
Öffnungszeiten:
MI, DO, 15.00 - 18.00 Uhr (6-13 Jahre) -
17.45 - 19.30 Uhr (ab 14 Jahre)
FR, 14.00 - 18.00 Uhr (6-13 Jahre) -
17.45 - 21.00 Uhr (ab 14 Jahre)
SA, 14-tägig (2. und 4. Samstag im Monat)
15.00 - 18.00 Uhr (6-13 Jahre) - 17.45 - 21.00 Uhr (ab 14 Jahre)
Do, 18.05.2017: Offener Kindertreff (15.00 Uhr - 18.00 Uhr) + Tischkicker-Turnier; Jugendbereich ab 17:30 Uhr
Fr, 19.05.2017: Offener Kindertreff (14.00 Uhr - 18.00 Uhr) + Bewegungsspiele mit Kids; Jugendbereich ab 17.30 Uhr

Mit dem NABU auf Nachtnatour

Naturerlebniscamp für Kinder im Pfälzerwald

Von Freitag, 16. Juni, bis Samstag, 17. Juni, veranstaltet der Naturschutzbund (NABU) im Tal der Generationen in Rinnthal ein Naturerlebniscamp für Kinder. Im Mittelpunkt des bunten Programms stehen vor allem die nachtaktiven Bewohner des Pfälzerwaldes. Die Kinder begeben sich schon tagsüber mit verschieden Naturerlebnisspielen und Bastelstationen auf die Spur von Waldkauz, Nachtschwärmer und Co. Am Abend gehen wir dann auf „NachtnaTour“ und beobachten Fledermäuse und lauschen ihren Rufen mit dem Bat-Detektor.
Danach gibt es ein gemütliches Lagerfeuer mit Stockbrot. Übernachtet wird auf der Wiese in Zelten, die die Kinder selber mitbringen. Beginn ist am Freitag um 10 Uhr. Die Veranstaltung endet am Samstag nach einem gemeinsamen Frühstück um 11 Uhr. Teilnehmen können Mädchen und Jungen im Alter von 8 bis 12 Jahren. Der Teilnehmerbeitrag beträgt inklusive Verpflegung und Material 45 Euro, für NABU-Mitglieder 40 Euro. Die Teilnehmerzahl ist begrenzt. Anmeldeformulare können ab sofort bei der NABU Regionalstelle Süd in Landau angefordert werden, unter Telefon: 06341-31628 oder E-Mail: NABU.Sued@NABU-RLP.de

Naturschutzgroßprojekt Bienwald

Bienwaldspiele 2017 – eine Ferienaktion für Kinder
Anmeldung bis 08.06.2017

Bereits in der neunten Auflage werden auch in diesem Jahr die *Bien***wald***spiele wieder angeboten* – eine spannende Ferienaktion für Kinder, bei der Wissen über die Natur des Bienwaldes, Geschicklichkeit und Bewegung gefragt sind. Die *Bien***wald***spiele* **2017** finden am **Dienstag, 4. Juli 2017,** von **10 bis 16 Uhr** an der Salmbacher Passage mitten im Bienwald statt. Gesucht werden die fittesten Bienwald-Kids.
Organisiert werden die *Bien***wald***spiele* auch in diesem Jahr wieder vom Naturschutzgroßprojekt Bienwald gemeinsam mit dem Forstamt Bienwald und verschiedenen Vereinen, Organisationen und ehrenamtlichen Helfern.
Teilnehmen können Gruppen à 6 Kinder im Alter von 8 bis 12 Jahren. Die Gruppen müssen von einer erwachsenen Person begleitet werden. Von 10 bis ca. 16 Uhr gilt es, sich den unterschiedlichen Aufgaben im Wald zu stellen. Nach der großen Resonanz bei den letzten Veranstaltungen warten auf die jungen Akteure auch dieses Jahr wieder spannende Stationen. Zum Beispiel müssen sich die jungen Teilnehmer nicht nur mit den Tieren und Pflanzen des Bienwaldes auskennen, sondern auch ihre Geschicklichkeit beim Zielen, Werfen oder Balancieren unter Beweis stellen.
Auf die erfolgreichsten Mannschaften warten auch dieses Jahr wieder attraktive Preise.
Gelistet werden die Mannschaften in der Reihenfolge der Anmeldung. Wer sich schnell anmeldet, hat gute Chancen, dabei zu sein. **Anmeldeschluss** ist der **8. Juni 2017**.
Anmeldung ab sofort durch Einreichung vollständig ausgefüllter Anmeldebögen bei:
Naturschutzgroßprojekt Bienwald, Stichwort: *Bien***wald***spiele*
Georg-Todt-Str. 2, 76870 Kandel, Fax: 07275 – 61 70 99 1 oder E-Mail: d.becker@kreis-germersheim.de
Anmeldebögen zum Downloaden oder Ausdrucken gibt es im Internet unter www.bienwald.eu

bellA

„Wir sind für Sie da“

bellA, die Anlaufstelle für alle Eltern und Familien der Verbandsgemeinde Kandel, bietet Ihnen:

- Einzelberatungen zu Themen wie Erziehung, Zusammenleben und Konflikte in der Familie
- Unterstützung im Umgang mit Institutionen
- Möglichkeiten zum Kontakt und Austausch mit anderen Müttern und Vätern aus der Verbandsgemeinde
- Brücken zu weiteren Hilfs- und Unterstützungssystemen

Die Beratung ist kostenlos und kann sowohl in unseren Räumlichkeiten als auch bei Ihnen zu Hause stattfinden. Sie können uns zu den offenen Sprechzeiten im Büro Kandel, das sich im Volkshochschulgebäude befindet, aufsuchen oder telefonisch bzw. per Mail flexibel einen Termin vereinbaren. Wir freuen uns, Sie mit ihren Anliegen und Fragen zu unterstützt.
Ein Teil unseres Familienbüros bildet das Projekt Willkomm.
Willkomm- Willkommen in unseren Kommunen im Landkreis Germersheim ein Angebot zur Unterstützung für neu ankommende Asylbewerber in der Verbandsgemeinde Kandel.
Wir begrüßen die neuen Familien schon bei ihrer Ankunft und begleiten sie zu ihrem Wohnort. Dort erhalten sie erste Informationen über Kontakt- und Unterstützungsmöglichkeiten vor Ort. Bei Bedarf beraten und unterstützen wir auch nach der Ankunft und bauen Brücken zu weiteren Hilfs- und Beratungsangeboten.
Für die „Offene Sprechstunde“ von bellA und Willkomm- jeden Mittwoch von 10.00 - 13.00 Uhr - bitten wir um eine telefonische Terminvereinbarung.
Kontakt Bella Kandel
Träger: AGFJgGmbH Pfalz
Katharina Klamer und Daniela Egen (Projekt Willkomm)
Am Plätzl 1, 76870 Kandel
Handy Frau Klamer: 0152/56444360
Handy Frau Egen: 0152/56444374
Festnetz: 07275-9196580
Email: bellakandel@agfj-pfalz.de
d.egen@agfj-pfalz.de

Pflegestützpunkt Kandel

Die Pflegestützpunkte bieten hilfebedürftigen, älteren, behinderten oder pflegebedürftigen Menschen und deren Angehörigen ihre Unterstützung an. Sie beraten **neutral - kostenlos - unverbindlich – vertraulich** und unter Wahrung der Schweigepflicht über mögliche Unterstützungsangebote und deren Finanzierungsmöglichkeit.
Bis auf Weiteres finden am Donnerstag keine Sprechstunden mehr statt. Wir bitten um eine telefonische Terminvereinbarung.
Ihre Ansprechpartner:
Pflegestützpunkt Kandel, Gartenstr.8, 76870 Kandel
Frau Adling, Tel. (07275) 94 87 775
manuela.adling@pflegestuetzpunkte.rlp.de
Frau Bohlender, Tel. 07275/ 9487775
Julia.Bohlender@pflegestuetzpunkte.rlp.de
Frau Scheib, Tel. (07275) 94 87 774
christiane.scheib@pflegestuetzpunkte.rlp.de
www.pflegestuetzpunkte.rlp.de

Energietipp der Verbraucherzentrale Rheinland-Pfalz

Dämmung oberste Geschossdecke: Pflicht oder Kür?

Die oberste Geschossdecke von Wohngebäuden muss nach der Energieeinsparverordnung nachträglich gedämmt werden, wenn noch keine Dämmung vorliegt oder ein definierter Mindestwärmeschutz nicht eingehalten wird. Wahlweise kann auch die Dachschräge gedämmt sein.
Eine Sonderregelung gilt für Ein- und Zweifamilienhäuser, in denen der Eigentümer eine Wohnung am 1. Februar 2002 selbst bewohnt hat. Dann gilt die Pflicht erst im Falle eines Eigentümerwechsels. Der neue Eigentümer hat hierfür nach dem Kauf zwei Jahre Zeit.
Die Dämmpflicht für alle anderen Gebäude musste bis Ende 2015 erfüllt sein.
Der Mindestwärmeschutz ist in der Regel bei Holzbalkendecken eingehalten. Aber auch ohne Verpflichtung ist eine Dämmung der obersten Geschossdecke eine relativ einfache und kostengünstige Maßnahme, die auch in Eigenleistung erbracht werden und viel Heizenergie einsparen kann: Bei ungenutzten Dachräumen reicht es, Dämmstoffbahnen oder -platten auf dem Dachraumboden auszulegen. Empfehlenswert ist es, die Platten oder Bahnen etwa 18 bis 24 Zentimeter dick und fugendicht zu verlegen, um einen guten Dämmeffekt zu erreichen. Bei Holzbalkendecken sollte aber geprüft werden, ob ein Feuchteschutz von unten in Form einer Dampfbremse notwendig ist. Dies kann der Fall sein, wenn unterseitig kein Putz oder keine intakte Folie vorhanden ist. Für nachträgliche Dämmmaßnahmen können auch Fördermittel in Anspruch genommen werden.
Bei allen Fragen rund um Dämmung, Feuchteschutz und Altbausanierung steht der Energieberater der Verbraucherzentrale zur Verfügung. Die Beratung ist persönlich und kostenlos und findet nach Terminvereinbarung in den Beratungsstützpunkten der Verbraucherzentrale statt.

Der Energieberater hat **am Mittwoch, den 24.05.17 von 16 – 18.15 Uhr** Sprechstunde in **Kandel**, Verbandsgemeindeverwaltung, Gartenstraße 8. Die Beratungsgespräche sind kostenlos. Voranmeldung unter 0 72 75 / 96 00.

Für weitere Informationen und einen kostenlosen Beratungstermin:

Energietelefon Rheinland-Pfalz: 0800 / 60 75 600 (kostenfrei)
montags von 9 bis 13 und 14 bis 18 Uhr,
dienstags und donnerstags von 10 bis 13 und 14 bis 17 Uhr.

Selbsthilfegruppe: „Chronische Schmerzen, was nun?“

Hallo liebe Schmerzpatienten, hier die aktuellen Termine, der Selbsthilfegruppe: ***„Chronische, Schmerzen, was nun?“***

19.06.2017	17:00 Uhr	16.10.2017	17:00 Uhr
17.07.2017	17:00 Uhr	20.11.2017	17:00 Uhr
21.08.2017	17:00 Uhr	18.12.2017	17:00 Uhr
18.09.2017	17:00 Uhr		

Alle Termine finden im Pflegestützpunkt Herxheim, Käsgasse 15, 76863 Herxheim statt. Parkmöglichkeiten gibt es direkt vor der Haustür. Die Treffen finden immer um 17:00 Uhr statt.
Bei Rückfragen können Sie sich an:
Frau Ohmer: Tel. 07276/ 7685 E-Mail: Uta.Ohmer@web.de oder
Frau Pflüger: Tel. 07275/ 918361 Handy 0160/ 93773794
E-Mail: Barbara.Pflueger@gmx.net wenden.

Aids-, Drogen- und Jugendhilfe Landau e.V. und Gesundheitsamt Germersheim

HIV/STI- Testaktion an der Universität Germersheim am 18. Mai 2017

Am Donnerstag, 18. Mai 2017, veranstalten die Landauer Aids-, Drogen- und Jugendhilfe und das Gesundheitsamt Germersheim in Kooperation mit dem Asta der Uni Germersheim eine gemeinsame Aktion an der Universität. Alle Studierenden und interessierten Bürger haben in der Zeit zwischen 10:00 und 14:00 Uhr die Möglichkeit, sich an einem Infostand im Foyer zu den Themen HIV, Geschlechtskrankheiten und Sexualität beraten zu lassen und können auf Wunsch an diesem Tag bis 18 Uhr im Gesundheitsamt einen kostenfreien und anonymen Test auf HIV, Hepatitis und Syphilis in Anspruch nehmen.
Ein wichtiger Grund für die Aktion liegt in der hohen Zahl der unentdeckten HIV-Fälle in Deutschland. Auch die Fallzahlen von sexuell übertragbaren Infektionen wie Syphilis und Hepatitis B und C sind ansteigend und können eine Infektion mit HIV begünstigen. Wenn die Betroffenen aber frühzeitig von ihrer Infektion wissen und sich behandeln lassen, können Folgeerkrankungen vermieden werden. Daher ist die Aktion ein wichtiger Baustein in der Präventionsarbeit wie beide Einrichtungen betonen.
Weitere Informationen zur Aktion erteilt die Aids-, Drogen- und Jugendhilfe Landau unter 06341/88688.

Jetzt ist Zeit zum Schulwegüben

„Sicher zur Schule“
Einmaleins der Verkehrssicherheit rechtzeitig im Vorschulalter lernen

Verkehrssicherheitstraining ist in Kitas immer aktuell und gehört zum Alltag – sei es beim Spaziergang oder beim Ausflug. „Vorschulkinder sollen rechtzeitig mit ihrem künftigen Schulweg vertraut gemacht werden“, raten Landesverkehrswacht und Unfallkasse. Dazu bieten sie Kitas bzw. Kita-Fördervereinen oder -Elternvertretungen kostenfrei die Broschüren „Sicher zur Schule“ an. Ein Arbeitsheft hilft beim Verkehrssicherheitstraining, bei dem die Kinder lernen, Gefahren im Straßenverkehr zu meistern oder – noch besser – zu umgehen. Mit einem Ratgeber wenden sich die Initiatoren direkt an die Eltern. Die Unterlagen eignen sich für Verkehrssicherheitsprojekte in der Kita, können aber auch direkt an die Eltern weitergegeben werden.
Der Unfallkasse Rheinland-Pfalz wurden im vergangenen Jahr 5.267 Wegeunfälle gemeldet, an denen Schul- bzw. Kitakinder beteiligt waren. „Und genau hier möchten wir mit den ‚Sicher zur Schule‘-Medien gegensteuern und uns gemeinsam mit der Landesverkehrswacht, der Polizei, den Kreisverkehrswachten und dem Forum Verkehrssicherheit Rheinland-Pfalz gezielt dafür einsetzen, die Unfälle mit Kindern drastisch zu reduzieren bzw. zu vermeiden und damit auf ‚Null‘ zu setzen“, betont Manfred Breitbach, Geschäftsführer der Unfallkasse Rheinland-Pfalz.

Eltern sind gefordert

„Das Projekt spricht bewusst auch die Eltern an, denn ihnen obliegt die Vorarbeit bei der Verkehrserziehung ihrer Kinder“, informiert die Landesverkehrswacht Rheinland-Pfalz. Kein Erwachsener dürfte sein Vorbildverhalten unterschätzen, denn Kinder lernten durch Nachahmen. Das sollte jedem bewusst sein.

Rechtzeitiges Üben vor der Einschulung

Das sichere Verhalten im Straßenverkehr erfassen Kinder am besten, wenn sie es über einen längeren Zeitraum in der Praxis üben. Die Broschüren „Sicher zur Schule“ eignen sich dazu bestens. So können sie wichtige Sicherheitsregeln gut verinnerlichen und sind bei der Einschulung nach den Sommerferien bestens gerüstet.
Die Broschüren für die Kinder und die Eltern erhalten Kitas kostenfrei über die Unfallkasse Rheinland-Pfalz: E-Mail praevention @ukrlp.de.

„Spiele ohne Grenzen“ Mundoplatz Minfeld

Weitere Informationen unter der Rubrik „Minfeld“!

Schräge Musikprobe bei den Pfälzer GuggeGlucke in Rülzheim

Wir suchen Dich! Du hast Lust mit uns unsere Guggenmusik zu erleben und es mit uns auf der Bühne krachen zu lassen? Du hast Spaß an Guggenmusik, musizieren und mit einem verrückten Haufen abzuhängen? Du spielst ein Instrument oder möchtest es lernen? Dann bist du bei uns genau richtig! Du entscheidest, welches Instrument zu dir passt. Lebe deinen Traum und werde Guggenmusiker! Beim Musizieren wird bei uns Wert auf Originalität und Gaudi gelegt. Notenkenntnisse sind nicht unbedingt von Nöten und ein Einstieg ist jederzeit möglich. Melde dich bei uns oder komm‘ einfach mal vorbei. Keine Angst, wir beißen nicht, wir machen nur Krach und bei uns lernst du die hohe Kunst des Falschspielens! Wir entlocken unseren Instrumenten Melodien bekannter Stimmungslieder und Schlager und können dabei nicht nur Fasching.
Also los, reserviere dir Freitag, den 19. Mai, zwischen 19.30 Uhr und 21.00 Uhr und streiche ihn fett in deiner Agenda an! Natürlich wieder im Bürgerkeller in Rülzheim. Wir freuen uns auf Dich! Und übrigens: Wir sind käuflich! Buchbar für Geburtstage, Hochzeiten, Umzüge, Firmenfeiern und andere Events!
www.pfälzer-guggeglucke.de

Wiedersehen zur Feier des Europatages

Die Schüler der 7.-9- Klassen Französisch der Realschule plus Kandel konnten am 9. Mai 2017 wieder ihre französischen Austauschpartner aus Reichshoffen treffen.

30 Schüler der Realschule plus Kandel empfingen am 9. Mai 2017 ihre französischen Partner um aus Anlass des Europatages einen gemeinsamen Tag in Landau zu verbringen. Am deutsch-französischen Tag im Januar 2017 hatten sich die Schüler bei einer Begegnung in Niederbronn-les-Bains schon kennengelernt.
Nach einer kurzen Begrüßung mit viel „Wiedersehensfreude“ konnten die Schüler die Stadt Landau bei einem geführten Stadtrundrundgang durch das historische Zentrum entdecken und sie erfuhren viel über die deutsch-französische Geschichte der Stadt. Bei einem anschließenden Erlebnisrundgang durch den Zoo konnten die Schüler verschiedene Tiere hautnah erle-

ben und viel Interessantes über die Zootiere und die Aufgaben des Zoos lernen. Für die Schüler war der Tag eine gute Gelegenheit die in Niederbronn-les-Bains im Januar geschlossenen Freundschaften aufzufrischen. Voller neuer Eindrücke konnten die deutschen Schüler am Ende des Tages ihre französischen Gäste verabschieden.

Die Begegnung war ein rundum gelungenes Projekt der Schulpartnerschaft zum Europatag, das dankenswerterweise vom deutsch-französischen Jugendwerk gefördert wurde.

Studienzentrum IFB Wörth

IFB Wörth

Steinbeis Business Academy SBA

Steinbeis-Hochschule Berlin SHB

Nebenberufliches BWL-Studium für Fachwirte, Meister und Techniker, in Wörth

Hochschulstudiengang zum Bachelor of Arts (Business Administration), in Kooperation mit der Steinbeis-Hochschule.

Ab dem Wintersemester 2017 bietet das Institut für Bildungsförderung (IFB Wörth) erneut, zusammen mit der Steinbeis Business Academy, der Steinbeis-Hochschule Berlin, ein nebenberufliches Aufbaustudium für Geprüfte Fachwirte, Industriemeister und Techniker sowie geprüfte Betriebswirte, an.
Inhalte der beruflichen Weiterbildungen werden im Studium anerkannt, sodass sich die Studiendauer von 36 auf 24 Monate (4 Semester) verkürzt. Studienort ist Wörth-Maximiliansau.
Die Studierenden werden organisatorisch und wissenschaftlich betreut – vom ersten Beratungsgespräch bis zum erfolgreichen Studienabschluss. Erfahrene Dozenten und Coaches stehen unterstützend als Ansprechpartner zur Verfügung.
Zentrales Element des Studiums ist ein Unternehmensprojekt, das der Studierende während der Studiendauer bearbeitet. Es ermöglicht die direkte Anwendung des Erlernten und die Übernahme von Verantwortung und Führungsaufgaben.
Der Abschluss Bachelor of Arts berechtigt zum Masterstudiengang, nach dessen Abschluss auch eine Promotion möglich ist.
Ebenfalls im Lehrgangsangebot des IFB: Geprüfter Wirtschaftsfachwirt, Geprüfter Betriebswirt, Geprüfter Technischer Fachwirt, Geprüfter Technischer Betriebswirt, Ausbildung der Ausbilder (AdA-Schein).
Weitere Infos sind erhältlich beim Institut für Bildungsförderung (IFB), gemeinnützige Bildungseinrichtung, Tel: 07275 - 91 30 35, E-Mail: mail@ifb-woerth.de, IFB-Homepage: www.ifb-woerth.de
Verfasser: Peter Schneider (Vorstand des e.V.)

Erlenbach

Amtlicher Teil

Sprechzeiten

des Ortsbürgermeisters: dienstags von 16.00 bis 17.00 Uhr im Gemeindehaus, Hauptstraße 31, Tel.: 07275/1304

Nichtamtlicher Teil

Prot. Kirchengemeinde

Gottesdienste und Veranstaltungen
Sonntag, 21.05.2017
09.00 Uhr Gottesdienst
Dienstag, 23.05.2017
17.00 Uhr Präparandenunterricht im Jugendheim
Mittwoch, 24.05.2017
17.00 – 18.00 Uhr Bücherei im Jugendheim
19.30 Uhr Probe des Kirchenchors im Jugendheim
Donnerstag (Christi Himmelfahrt), 25.05.2017
12.00 Uhr Regionaler Gottesdienst an der Grillhütte in Kandel

Himmelfahrts-Gottesdienst an der Kandeler Grillhütte
Am Himmelfahrtstag, dem 25. Mai, um 12 Uhr, ergeht herzliche Einladung zu einem gemeinsamen Gottesdienst an der Kandeler Grillhütte. Mit Jesu Himmelfahrt feiern wir als Kirche ja nicht sein Weggehen, sondern sein Kommen in seinem Heiligen Geist in die gesamte Welt. Himmelfahrt ist deshalb das Fest der weltweiten ökumenischen Kirche.
Da bietet es sich an, dass wir Gemeinde übergreifend nicht nur gemeinsam in einem Gottesdienst seine Gegenwart feiern – zusammen mit den Gemeinden Kandel, Jockgrim und Rülzheim, sondern anschließend noch zu Begegnungen zusammen bleiben bei Mittagessen und Kaffeetrinken – d.h. für das leibliche Wohl wird gesorgt sein.
Ausdrücklich einladen möchten wir auch unsere Mitchristinnen und Mitchristen, die hier in unserer Region eine neue Heimat gefunden haben ….

Bücherei Erlenbach
Liebe Leser, unsere kleine Bücherei hat wieder neue Bücher für Euch!
„Im Schatten das Licht“, das neueste von Jojo Moyes.
Ein neuer Thriller von S. Fitzek „AchtNacht“; es ist der 08.08., 08 Uhr 08, sie haben 80 Millionen Feinde, werden sie die Achtnacht überleben?

Oder ein Glücksroman: „Sylt oder Selters“; ein Buch zum Schmunzeln, Abtauchen und Wohlfühlen. Außerdem gibt‘s neues von der Clifton-Familiensaga (Jeffrey Archer). Neugierig? Öffnungszeiten immer mittwochs von 17.00-18.00 Uhr (außer in den Ferien), Hauptstraße 32, hinterm Pfarrhaus, durch den Hof. Die Ausleihe ist kostenlos. Neue Leser herzlich willkommen!
Das Büchereiteam, Siggi, Marion, Elke und Claudia

Kontakt: Protestantisches Pfarramt, Hauptstraße 32,
76872 Erlenbach, Tel. 07275/3448, Fax 07275/9199465.
Email: pfarramt.erlenbach@evkirchepfalz.de,
Internet: www.prot-kirche-erlenbach.de
Pfarrer Edinger ist zu den üblichen Geschäftszeiten zu sprechen, außer montags; am besten nach telefonischer Absprache.
Bürostunde: Die nächste Bürostunde findet am Mittwoch, 24.05.2017 von 08.00 – 12.00 Uhr statt.

Gesangverein

Vatertagsfest an der Grillhütte

Zum Vatertagsfest an der Grillhütte Erlenbach am 25.05.17 ab 11.00 Uhr, mit Fassbier, Weißwurst, Steak, Bratwurst, Pommes, Kaffee und Kuchen, lädt der Gesangverein Erlenbach die ganze Bevölkerung recht herzlich ein. Zu besichtigen sind Oldtimer Traktoren.

Auf Euer Kommen freuen sich die Sängerinnen und Sänger vom GVE.

TC

Medenspielergebnisse

Folgende Ergebnisse wurden am letzten Wochenende erzielt:

1. Spiel unserer U15 Jungs

Maurice Löhle gewann leider als einzigster sein Spiel. Aber trotzdem haben unsere Jungs in Rülzheim um jeden Ball gekämpft.
TC Rülzeim - TCE U15 Jungs 12:2

U10 Gemischt zu Gast in Neupotz

Nico Hör und Naomi Wenner haben beide Ihre Einzel gewonnen. Leider konnte keins der beiden anschließenden Doppeln gewonnen werden.
TC Neupotz - TCE U10 gemischt 10:4

U18 Mädchen gewinnen deutlich zu Hause

Einen Durchmarsch schafften unsere Mädels im 1. Medenspiel der Saison. Kein Spiel ging verloren. Jana Pfalzgraf, Isabel auf dem Brinke, Milena Flick und Lena Avril gewannen deutlich ihre Einzel und Doppel.
TCE U18 Mädchen - SF TA Dierbach 14:0

Herren40 (2) gewinnen in Kleinfischlingen

Martin Rohrbacher, Arno Nauerth und Stefan Thomé sicherten die wichtigen Punkte im Einzel. Das gewonnene Doppel von Stefan & Martin holte den Gesamtsieg für uns.
TC Kleinfischlingen - TCE Herren40 (2) 5:9

SG Herren40 (1) gewinnen gegen Berg

Unsere SG mit Herxheim schaffte in der Pfalzliga erneut einen Sieg. Unser Spieler Marco Furesi konnte im Einzel und Doppel gewinnen.
TCE Herren40 (1) - TC TA Berg 9:5

Herren30 verlieren gegen Althornbach

Kein leichtes Spiel hatten unsere Herren in der A-Klasse. Lediglich Christian Schwarz und Thilo Kindler schafften in den Einzeln einen Sieg.
TC Althornbach - TCE Herren30 17:4

Damen1 verlieren knapp in Rohrbach

Lediglich ein verlorener Champions-TBreak im Doppel kostete den Gesamtsieg. In den Einzeln gewannen Celine Flick, Jana Pfalzgraf, Nina Reisinger und Sandra Verhoff.
SG Rohrbach/Kappellen - TCE Damen1 12:8

Damen2 schaffen Sieg zu Hause gegen Walsheim

Ina Hoffmann, Paula Kugele, Lena Avril und Milena Flick schafften den Sieg schon im Einzel. Auch beide Doppel konnten von Ina & Selena und Paula & Lena gewonnen werden.
TCE Damen2 - TC Walsheim 14:0
Die Mannschaften bedanken sich bei allen Zuschauern und Helfern für die tatkräftige Unterstützung!

TC Spieltermine unserer Mannschaften

Folgende Spiele stehen an:
Fr. 19.05. ab 15.30 Uhr TC Bellheim - **TCE U15 Jungs**
Fr. 19.05. ab 15.30 Uhr **TCE U10 Gemischt -** TV Hagenbach
Fr. 19.05. ab 15.30 Uhr TC Wörth - **Mainzelmännchen TCE 1**
Fr. 19.05. ab 15:30 Uhr SG Leimersheim/Rülzheim - **Mainzelmännchen TCE 2**
Sa. 20.05. ab 9 Uhr TV Hagenbach - **TCE U18 Mädchen**
Sa. 20.05. ab 9 Uhr TC RW Neustadt - **TCE U9 Gemischt**
Sa. 20.05. ab 13.30 Uhr **TCE Herren 40** - TC BW Nußdorf
So. 21.05. ab 10 Uhr TC Lachen Speyerdorf - **TCE Damen1**
So. 21.05. ab 10 Uhr **TCE Damen2** - ESV TA Pirmasens
So. 21.05. ab 10 Uhr **TCE Herren 30** - SG Waldhambach/Insheim
Der TCE wünscht allen Spielerinnen und Spielern viel Erfolg und viel Spaß bei den bevorstehenden Spielen!

Einladung zum Rebknorzen Tennis am 5. Juni

Immer wieder gut - immer wieder lecker! Unser beliebtes Rebknorzen Tennis findet am Pfingstmontag, **5. Juni ab 10:30 Uhr** statt. Wir organisieren ein kleinen Schleifchenturnier bei dem jeder mitspielen kann. Wir werden wie jedes Jahr den Grill anschmeißen und leckeren Braten grillen. Damit wir auch leckere Salate und Kuchen zur Auswahl haben, bitten wir unsere Mitglieder um eine Salat- oder Kuchenspende. Vielen Dank!

Sportverein Erlenbach Aktuell

SV Erlenbach - SF Germ. Winden 2:1

Unsere Jungs mussten nach einigen Umstellungen durch unseren Spielertrainer erst mal zusammen finden. Was das Spiel im ersten Abschnitt lämte und ohne viele Ereignisse ging es Torlos in die Pause. Im zweiten Abschnitt zeigte unser Elf Moral und Siegeswille, nach dem man in Rückstand geriet konnte man nach einen Eckball durch eine Schuss von Patryk Spaczynski und dem Bart von Behar Gucati den Anschluss erzielen. Im weiteren Verlauf setzte man alles auf Sieg, es dauerte jedoch bis zur Schlussminute ehe unser Philipp „Koloss von Rhodos“ Lenhardt den Ball nach einem Eckball ins Tor köpfte.
Tore SVE: Patryk Spaczynski, Philipp Lenhardt

SV Erlenbach II - SF Germ. Winden II 3:2

Unsere Zweiten hatte wieder einige Spieler von unserer AH dabei, hiermit auch mal ein Dank für die starke Aushilfe an unsere AH-Spieler, diese waren es auch die den Sieg perfekt machten. Man geriet zwar in Rückstand und brauchte auch eine gewisse Zeit, aber man konnte diesen durch Jürgen Burger egalisieren und durch Kim-Su Johmann in Führung gehen. Selbst den Ausgleich der Gäste durch einen z
weifelhaften Elfmeter konnte unser Team wegstecken und durch Heiko „Fuchs“ Gretz in den Schlussminuten den Sieg perfekt machen.
Tore SVE: Jürgen Burger, Kim-Su Johmann, Heiko Gretz

Die nächsten Spiele

Am kommenden Wochenende spielen unsere Mannschaften beim FC Viktoria Neupotz.
Anpfiff: So. 21.05.2017
13:00 Uhr FC Vik. Neupotz II - SV Erlenbach II
15:00 Uhr FC Vik. Neupotz - SV Erlenbach
Unsere Jungs hoffen auf zahlreiche Schwarz Gelbe Unterstützung in Neupotz. SV Erlenbach Let´s GO !!

Freckenfeld

Amtlicher Teil

Sprechtage und Sprechzeiten

der Ortsbürgermeisterin Gerlinde Jetter-Wüst: montags von 16.00 - 17.00 Uhr im Rathaus, Hauptstr. 65, Rufnummer der Ortsbürgermeisterin: 06340/8242 sowie der Ortsgemeinde: 06340/92666 während der Bürostunde.
Während der Sprechstunden ist gewährleistet, dass Anliegen, die nur mit der Ortsbürgermeisterin oder den Beigeordneten besprochen werden sollen, in einem separaten Raum vorgetragen werden können.
1. Beigeordneter Martin Thürwächter hat den Geschäftsbereich Umwelt und Energie.
Die Beigeordnete Thea Weber hat den Geschäftsbereich Tourismus, Kultur und Senioren.

Häckselplatzöffnungszeiten
Der Häckselplatz ist von März bis Oktober samstags in der Zeit von 13.00 Uhr bis 14.00 Uhr geöffnet.

Gemeindewald-Info
Über die Sommermonate findet im Rathaus Freckenfeld keine Sprechstunde statt.
Die Gemeindewald-Sprechstunde findet ab Oktober wieder statt, immer am 1. Montag des Monats
von 16.00 – 16.30 Uhr im Rathaus Freckenfeld.
Die Sprechstunde im alten Rathaus in Kandel, im 1.OG, findet jeden Donnerstag von 16.30 – 17.30 Uhr statt.
Tel.: 07275 – 919813
Mail: bernd.mueller@wald-rlp.de

Jugendtreff Freckenfeld

Angebote im Mai 2017
Jugend JUZE ab 13 Jahren

Freitag, 19.05.2017 offener Treff 18.00 - 22.00 Uhr
Freitag, 26.05.2017 offener Treff 18.00 - 22.00 Uhr
Wir freuen uns auf euch und viele neue Gesichter!!!
Nicole und Katharina
Wo ihr uns findet? In der Raiffeisenstraße 5
(in den Kellerräumen des Kindergartens)

Kinder JUZE (bis 12 Jahre)

Donnerstag, 18.05.2017 15.30 - 18.00 Uhr freies Spiel im JUZE
Mittwoch, 24.05.2017 15.30 - 18.00 Uhr
Donnerstag, 25.05.2017
Das JUZE bleibt geschlossen aufgrund des Feiertags!
Mittwoch 31.05.2017 15.30 - 18.00 Uhr freies Spiel im JUZE
Wir freuen uns auf euch und viele neue Gesichter!!!
Andrea, Nicole und Katharina
Wo ihr uns findet? In der Raiffeisenstraße 5
(in den Kellerräumen des Kindergartens)

Nichtamtlicher Teil

Prot. Kirchengemeinde

Gottesdienste der prot. Kirchengemeinde Freckenfeld, Vollmersweiler, und Schaidt
Orgelrenovierung in Freckenfeld:
Die Renovierungsarbeiten an der Freckenfelder Orgel sind in vollem Gange.
Aus diesem Anlass bleibt die Empore in der Freckenfelder Kirche bis zum Abschluß der Arbeiten geschlossen.
Herzliche Einladung zu unseren Gottesdiensten
Sonntag Rogate (Betet) 21.05.2017
Gelobt sei Gott, der mein Gebet nicht verwirft noch seine Güte von mir wendet. Psalm 66,20.
09.15 Uhr Niederotterbach (Dreisigacker)
10.15 Uhr Freckenfeld; (Dreisigacker).
Präparanden (Konfirmation 2018)
Die Präparanden absolvieren in den Monaten Mai und Juni ihre Praktikumsbesuche in Kirche, Gemeinde und Diakonie. Bitte den detaillierten Terminplan beachten:
Dienstag 23.05.2017
biblischer Themenabend zu Leben und Glauben
Nach den beiden sehr erfolgreichen Glaubenskursen „Stufen des Lebens“ wird nun die Möglichkeit eines monatlichen Treffens gegeben. Dieses findet in den Räumen des „Alten Kindergarten“ in Freckenfeld statt.
Himmelfahrt 25.05.2017
Regionaler Gottesdienst im Grünen an der Grillhütte in Hergersweiler, 10.30 Uhr (Pfr. Lang) Im Anschluß daran Bewirtung.
Kerzenreste gesucht:
Eine ungewöhnliche Art von Recycling: Nicht nur in der Advents und Weihnachtszeit bleiben viele Kerzenstummel übrig. Wir sammeln solche Kerzenreste, um mit dem Erlös neue Altarkerzen zu erstehen. Sie können ihre Kerzenreste in der Freckenfelder Kirche abgeben, eine Sammelbox wird am Ausgang aufgestellt.
Vielen Dank
Prot Pfarramt Freckenfeld
Pfarrer Kleppel, Tel 06340 8147
Montags ist das Pfarramt geschlossen
Bürozeiten im Pfarramt (während der Schulzeit)
Mittwochs und Freitag 06.45 Uhr bis 7.45 Uhr
darüber hinaus jederzeit Termine nach Vereinbarung möglich

Landeskirchliche Gemeinschaft

Sonntag, 21.05.2017
20:00 Uhr Gottesdienst
Jeden ersten Dienstag im Monat findet um 09:00 Uhr das **Frauenfrühstück** statt. Info. H. Helck (06340) 8946
Der **Posaunenchor** übt wöchentlich montags um 20:00 Uhr in Bad Bergzabern.
Kontaktadresse: Ev. Stadtmission
Bad Bergzabern/Freckenfeld, Prediger Christoph Reumann
Schloßgasse 7, 76887 Bad Bergzabern
Telefon: 06343 - 8530
stadtmission.bergzabern@egvpfalz.de

Dorfladen Freckenfeld w.V.

Einladung zur offenen Musikprobe am 26. Mai, 18:00 Uhr, am Brunnenplatz
Der Dorfladen Freckenfeld w.v. lädt zusammen mit dem Musikverein Lyra Freckenfeld am Freitag, dem 26. Mai ab 18:00 Uhr, zu einer offenen Probe des Musikvereins auf dem Brunnenplatz ein. Der musikalische Abend ist kostenlos, die agierenden Musiker würden aber sich über eine Spende freuen.
Das Dorfladen Café ist an diesem Abend für Sie geöffnet und übernimmt die Bewirtung.
Wir wünschen der gesamten Bevölkerung einen vergnüglichen und musikalisch interessanten Abend!
Ihr Dorfladen Team zusammen mit dem Musikverein Lyra Freckenfeld

GV Singfonia Freckenfeld

Dank an Museumsverein
Am Sonntag, den 8. Mai 2017, feierte der Museumsverein Freckenfeld 1997 e.V. sein 20-jähriges Bestehen. Da der Verein die Feierlichkeiten, aufgrund von Personalmangel, nicht selbst bewerkstelligen konnte, hat der Vorsitzende Michael Hutfluss mit dem Vorstand des GV Singfonia Freckenfeld Kontakt aufgenommen. Man kam zu dem Ergebnis dass Singfonia die Bewirtung des Festes übernehmen soll. Da wir momentan jeden Euro benötigen um unseren Proberaum im TSV-Clubhaus auszubauen, kam diese Anfrage an uns zur rechten Zeit. Das Fest war für Singfonia ein Erfolg. Dazu beigetragen haben in erster Linie die Bürgerinnen und Bürger von Freckenfeld aber auch die vielen auswärtigen Gäste.
Singfonia möchte sich hiermit beim Museumsverein Freckenfeld und seinem Vorsitzenden Michael Hutfluss für das entgegengebrachte Vertrauen recht herzlich bedanken. Gerne sind wir bereit, auch in Zukunft mit dem Museumsverein zusammenzuarbeiten.

Musikverein „LYRA“ Freckenfeld e.V.

Seniorennachmittag beim MV LYRA Freckenfeld e.V.

Der nächste Seniorentreff im Musikerheim findet am Mittwoch dem 24.05.2017 um 15.00 Uhr statt.
Eingeladen sind alle, die Lust auf ein paar unbeschwerte Stunden haben. Für Essen und Trinken wird wie immer bestens gesorgt.
Der Musikverein freut sich auf zahlreiche Gäste

Naturschutzverband Südpfalz e.V.

Vogelkundliche Frühlingswanderung durch die Hohlwege, So 21. Mai 2017, 8:00 Uhr
Für alle an der Natur interessierten bietet die Ortsgruppe Freckenfeld eine vogelkundliche Frühlingswanderungdurch die Feldflur mit ihren artenreichen Hohlwegen, nördlich von Freckenfeld an. Wir werden auch an unseren Streuobstwiesen vorbei kommen.
Wer ein Fernglas hat, sollte es mitnehmen.
Die Bevölkerung ist herzlich eingeladen, auch Nichtmitglieder sind willkommen.
Referent ist Rolf Wambsganss
Treffpunkt : Parkplatz Gaststätte „Alte Brauerei“ Freckenfeld, Lindenstr., am So. 21. Mai 2017, um 08.00 Uhr

Modellflugverein Freckenfeld e.V.

Einladung zum Lehrer-Schülerfliegen/ Schnupperfliegen

Der Modellflugverein Freckenfeld e.V. lädt hiermit alle Kinder, Jugendliche und Erwachsene zu unserem diesjährigen **Schnupperfliegen** ein.
Es findet am **Sonntag den 18.06.2017** ab **13:00** Uhr auf unserem Fluggelände in Freckenfeld statt.
Jeder kann an diesem Tag völlig **kostenlos** die Steuerknüppel selbst in die Hand nehmen und **ohne Gefahr** mit Begleitung eines **erfahrenen Piloten** erste Flugversuche unternehmen.
Der Verein stellt das komplette Equipment.
Eine Sonnenbrille und Mütze sind von Vorteil.
Gegen **15:00** Uhr findet eine kleine **Weitflugmeisterschaft** statt mit kleinen Katapultfliegern und tollen Preisen.
Für den kleinen Hunger und Durst ist bestens gesorgt.
Nähere Details zum Verein und Anfahrt sind auf unserer Homepage zu finden.
www.mfv-freckenfeld.de
Der Modellflugverein bildet Modellflugpiloten kostenlos aus!

TC

Vorschau Mannschaftsmeisterschaften

Folgende Begegnungen am:
Datum, Liga, Heimmannschaft, Gastmannschaft
Fr. 19.05.2017, 15:30 Uhr, Jungen U 15
B TC Freckenfeld - 1 TC Kandel 1
Sa. 20.05.2017, 09:00 Uhr, Gemischt U 12
C Freckenfeld/Kandel 1 - SF 1967 TA Dierbach 1
Sa. 20.05.2017, 13:30 Uhr, Herren 50
C TG 1980 Hördt 1 - TC Freckenfeld 1
Sa. 20.05.2017, 13:30 Uhr, Herren 55
PFL SG Freckenfeld/Minfeld 1 - TC Althornbach 1
So. 21.05.2017, 10:00 Uhr, Herren (4er) A
TC Freckenfeld 2 - SC TA Ludwigshafen 1
So. 21.05.2017, 10:00 Uhr, Herren A
Post SV TA Ludwigshafen 1 - TC Freckenfeld 1
Mi. 24.05.2017, 10:00 Uhr, Herren 65 (4er) B-Klasse
TC Dahn 1 ´- TC Freckenfeld 1
Mi. 24.05.2017, 15:00 Uhr, Herren 60 (4er) Pfalzliga SG Freckenfeld/Minfeld 1 - TC Deidesheim 1
Alle Mitbürger sind zu den Heimspielen natürlich herzlich willkommen! Bei jedem Heimspiel gibt es ein preiswertes und umfangreiches Speiseangebot + Kaffee und Kuchen !
Weitere Infos auf der Website des TC-Freckenfeld:
www.TC-Freckenfeld.de

TC Ergebnisse

Mittwoch, 10.05.2017
Spielbericht Herren 60 SG Freckenfeld/Minfeld (4 er Mannschaft)
Am 10.05.2017 spielten die Herren 60 Tennis in Althornbach.
Durch deutliche Einzelsiege von Alexander Kouliev, Hans-Peter Huck, Bernhard Seiler sowie einem knappen Sieg von Jörg Dähne, waren die ersten Rundenpunkte nach der 5:9 Niederlage gegen Kaiserslautern eingefahren. Ein Doppel wurde durch Alexander Kouliev und Bernhard Seiler mit 6:4 /6:4 gewonnen, während das andere Doppel Jörg Dähne und Helmut Thürwächter einem sehr starken Althornbacher Doppel in zwei Sätzen unterlag. Somit stand am Ende ein 11:3 Sieg.
Mittwoch 10.05.17
Herren 65 B-Klasse
TC Zeiskam - TC Freckenfeld 0:14
Klarer Sieg im ersten Spiel der Herren 65
Es spielten Dieter Stocker, Peter Beutel, Uli Krienen,
Lothar Burg, Max Barlang und Ernst Lechner.
Freitag 12.05.17
U 15 B-Klasse
TC Neuburg - TC Freckenfeld 2 : 12
Auch in der B-Klasse konnten sich unsere Jungs im ersten Spiel gegen einen guten Gegner durchsetzen. Noah v.d. Heyden hat sein Einzel schnell und deutlich mit 6:2/6:0. gewonnen. Sein Bruder David musste einen 5:1 Rückstand aufholen und sein Spiel mit 7:5/6:3 gewinnen. Noch spannender machte es Paul Jäger der erst im Match-Tiebreak gewinnen kontte.(6:3/5:7/6:10) Durch zwei Doppelsiege der Zwillinge v.d.Heyden sowie Niklas Jägr/Luca Pfirrmann war der erste Sieg perfekt.
Samstag 13.05.17
Herren 55 Pfalzliga
TC Geinsheim - SG Freckenfeld/Minfeld 10:11
Es wurden vier Einzel durch A.Kouliev, P.Beutel, H-P. Huck und H. Schmitt gewonnen. Von den insgesamt 6 Einzel konnten die Herren 55 drei von vier Match-Tiebreaks die teils an Dramatik nicht zu überbieten waren, für sich entscheiden. Nach diesen nervenaufreibenden Spielen war nur noch ein Sieg im Doppel für den Gesamtsieg nötig. Dies wurde vom Doppel Beutel/Stocker erledigt, sodaß 2 Punkte für den Klassenerhalt mit nach hause genommen werden konnten.
Sonntag 14.05.17
Herren II A-Klasse
TC Klingenmünster - TC Freckenfeld 9:5
Kein Punkte waren in Klingenmünster zu holen. Nur Noah v.d.Heyden im Einzel und Johannes Heid/Christoph Lutz im Doppel konnten gewinnen.

TSV 1908

Ergebnismeldung vom Wochenende

TSV Freckenfeld - SV Scheibenhardt 2:2 (2:1)
Tore: 2x Manuel Kober
TSV Freckenfeld II - SV Scheibenhardt II 13:0 (7:0)
Tore: 5x Heiko „HL21“ Lang, 2x Christian Fast, 2x Thomas Steger, Johannes Nauerth, Christian Disque, Magnus Tarara, Jens Forstner

Vorschau

Sonntag 21.05.2017
13:00 Uhr SF Germania Winden II - TSV Freckenfeld II
15:00 Uhr SF Germania Winden - TSV Freckenfeld

Zwei Radsport-Titel für Jannis Rapp

Am ersten Mai-Wochenende eroberte Jannis Rapp bei den rheinland-pfälzischen Radsport-Meisterschaften hintereinander zwei Titel im Einer-Zeitfahren und Einer-Straßenfahren. Diese Erfolge sicherten dem jungen U13-Radsportler aus Freckenfeld zugleich auch das Gelbe Trikot des Gesamtführenden im Saar-Pfalz-Cup 2017. Herzlichen Glückwunsch zu diesen Erfolgen auch von seinem Heimatverein RSC Wörth.

Erdbeerzeit bei der FWF

Am **Sonntag, den 28.05.2017, ab 14.00 Uhr** lädt die Freie Wählergruppe Freckenfeld e.V. zum gemütlichen Nachmittagskaffee **ins Weingut Disqué** ein. (Achtung nicht Dorfbrunnen). Genießen Sie leckere Erdbeerkuchen und Torten, Eisbecher, Erdbeeren mit Sahne, Erdbeerbowle.....
Auf Ihr Kommen freut sich die FWF.

Kandel

Amtlicher Teil

Sprechtag und Sprechzeiten von Stadtbürgermeister Günther Tielebörger

Die Sprechstunde von Stadtbürgermeister Tielebörger findet nach telefonischer Vereinbarung unter der Nr. 07275 960 317 in der Verbandsgemeindeverwaltung, Gartenstraße 8, 76870 Kandel, statt.

1. Beigeordnete Gudrun Lind

Die 1. Beigeordnete Gudrun Lind hat den Geschäftsbereich Stadtbücherei, Senioren, Messen, Märkte sowie Intensivierung und Koordination der Kulturarbeit. Sie ist wie folgt zu erreichen: Telefon: 07275/3212, Telefax: 07275/1405.
Bürgersprechstunde jeden Montag von 17.00 bis 18.00 Uhr im Rathaus, Hauptstraße 61, Bürgermeisterzimmer, nach telefonischer Anmeldung.

Beigeordnete Monika Schmerbeck

Monika Schmerbeck hat den Geschäftsbereich Landwirtschaft, Forsten, Kinderspielplätze , Jugendzentrum und Friedhof. Sie ist unter der Ruf-Nr. 07275/61236 zu erreichen.
Bürgersprechstunde jeden Dienstag von 17.00 bis 18.00 Uhr im Rathaus Kandel, Hauptstraße 61, Bürgermeisterzimmer nach telefonischer Anmeldung.

Seniorenbeauftragte Doris Fuchs

Sprechzeiten Seniorenbauftragte Stadt Kandel immer dienstags im Rathaus von 16:00 bis 18:00 Uhr und nach Vereinbarung, Tel.: 07275/919815

Vorankündigungen Veranstaltungen Seniorenbeauftragte

Seniorencafè

22. Juni und 20. Juli 2017, jeweils ab 15:00 Uhr

Stadtwald-Info:

Geänderte Sprechstundenzeit:

Bis auf weiteres fallen krankheitsbedingt die Sprechstunden donnerstags von 16.30 – 17.30 Uhr aus.
Bei dringenden Angelegenheiten bitte mail an:
bernd.mueller@wald-rlp.de

Medientipps

Ausleihbar ab Freitag, 19.05.2017

„Tschick". Ein Film von Fatih Akin

Nach dem Erfolgsroman von Wolfgang Herrndorf. Mit Anand Batbileg und Tristan Göbel. Freigegeben ab 12 Jahren. Laufzeit ca. 89 Minuten

Der Außenseiter Maik geht in die achte Klasse, hält sich für langweilig und ist verliebt in Tatjana, die ihn nicht beachtet. Mit seiner alkoholkranken Mutter und seinem geschäftlich gescheiterten Vater lebt Maik in einer Villa in Marzahn. Auch Tschick, mit richtigem Namen Andrej Tschichatschow, steht in der Klasse abseits. Er ist vor vier Jahren mit seinem Bruder aus Russland gekommen und hat es trotz seines eigenwilligen und unangepassten Verhaltens von der Förderschule aufs Gymnasium geschafft. Während die Mutter in der Entzugsklinik ist und der Vater mit seiner Assistentin auf „Geschäftsreise", verbringt Maik die Sommerferien allein am Pool der elterlichen Villa. Doch dann kreuzt Tschick mit einem gestohlenen Lada auf. Zögernd folgt Maik Tschicks Idee mit dem Auto in die Walachei zu fahren, wo angeblich dessen ungewöhnlicher Großvater lebt. Damit beginnt eine Reise ohne Kompass durch die sommerglühende Provinz.
Der Film beruht auf dem gleichnamigen Roman von Wolfgang Herrndorf , der 2011 den Deutschen Jugendliteraturpreis erhielt. Nachdem das Buch für das Theater bearbeitet wurde, machte sich Erfolgsregisseur Fatih Akin auch an die filmische Umsetzung. Dabei ist es ihm gelungen, der Geschichte gerecht zu werden, ohne sich strikt an die Vorlage zu halten. In einer Mischung aus Road Movie und Coming-of-age-Geschichte spiegelt er das Lebensgefühl der Jugendlichen wider. Von der FBW erhielt der Film das Prädikat „besonders wertvoll".

„Phantastische Tierwesen und wo sie zu finden sind".
Ein Film von David Yates

Mit Eddie Redmayne, Katherine Waterston, Colin Farrell … Freigegeben ab 6 Jahren. Laufzeit ca. 127 Minuten

Als der exzentrische und abenteuerlustige Zauberer Newt Scamander (Eddie Redmayne) Ende der 1920er in die USA einreist, ahnt er noch nicht, welche Abenteuer auf ihn warten. Ursprünglich wollte er die magischen Tierwesen des Kontinents erforschen und einige davon in seinem vielseitigen Koffer mitnehmen. Doch das Schicksal meint es nicht gut mit ihm, denn der weltweit gesuchte Verbrecher und Zauberer Gellert Grindelwald ist auf freiem Fuß. Die Stimmung in New York ist mehr als angespannt, da mysteriöse Attacken drohen, die magische Gemeinschaft auffliegen zu lassen. In diesen unsicheren Zeiten trifft Scamander auf die suspendierte Aurorin Tina (Katherine Waterston) und den Nicht-Magier Jacob (Dan Fogler). Als Newt seinen wertvollen Koffer mit dem des Nicht-Magiers vertauscht und dieser versehentlich einige der Geschöpfe freilässt, nimmt das Unheil seinen Lauf. Ihre Versuche die Tierwesen wieder einzufangen, werden durch Percival Graves (Colin Farrell) erschwert, dem Direktor für magische Sicherheit im MACUSA (Magischer Kongress der USA). Der hat es nämlich auf Newt und Tina abgesehen…
Zauberhaftes Spinoff von „Harry Potter", mit dem Joanne K. Rowling ihr Debüt als Drehbuchautorin gibt. „Phantastische Tierwesen und wo sie zu finden sind" ist ein vielversprechender Auftakt einer neuen Fantasyfilmreihe und bietet beste Kinounterhaltung für ein junges und erwachsenes Publikum.

„Willkommen bei den Hartmanns".
Ein Film von Simon Verhoeven

Mit Senta Berger, Heiner Lauterbach, Florian-David Fitz, Elyas M'Barek … Freigegeben ab 12 Jahren. Laufzeit ca. 116 Minuten

Alles beginnt, als Angelika Hartmann (Senta Berger), frisch pensionierte Lehrerin und Mutter einer von Alltagsproblemen geplagten gutbürgerlichen Familie, eines Tages beschließt, einen Flüchtling aufzunehmen. Angelika ist einsam, seit die Kinder aus dem Haus sind. Ihr Mann (Heiner Lauterbach), Chefarzt einer Klinik, versucht mit allen Mitteln, den Alterungsprozess aufzuhalten. Sohn Philip (Florian David Fitz) driftet in Businesswelten zwischen Shanghai und München, dabei bleibt die Beziehung zu seinem Sohn Basti (Marinus Hohmann) etwas auf der Strecke, Tochter Sophie (Palina Rojinski) weiß mit 31 immer noch nicht, was sie will. Der ganz normale Familienwahnsinn also, in den der Nigerianer Diallo (Eric Kabongo) gerät und auf seine charmant-naive Art das Leben der Hartmanns ziemlich durcheinanderwirbelt. Ein turbulenter Zustandsbericht aus einem fast normalen Land, in dem alle etwas verwirrt sind ...
In seiner neuen Komödie widmet sich Simon Verhoeven der Familie Hartmann, deren Probleme herrlich eskalieren, als Mutter Angelika gegen den Willen ihres Mannes beschließt, den Flüchtling Diallo aufzunehmen. Inmitten aller Wirrungen und Turbulenzen des normalen Wahnsinns unserer Zeit bleibt nur die Hoffnung, dass die Familie ihre Stabilität, Zuversicht und ihren Frieden wiederfindet.

Eine freundliche Empfehlung der Stadtbücherei

Senioren

Sprechzeiten ab Juni 2017

Immer **donnerstags ab 16.30 bis 18.00 Uhr** und nach Vereinbarung im Rathaus Kandel, Büro 1. OG.

Vom 29.06. bis 13.07.2017 findet keine Sprechstunde statt.

Die erste Sprechstunde nach dem Urlaub findet am Donnerstag, den 20.07.2017 nach dem Seniorencafè statt.

Das Seniorencafè findet jeden 3. Donnerstag im Monat im Kultursaal der Stadthalle Kandel statt und steht immer unter einem anderen Motto. Herzlich eingeladen sind alle Seniorinnen und Senioren der Stadt Kandel.
Telefonische Erreichbarkeit unter: (07275) **919815**
(Anrufbeantworter)
Fax: 07275-919810
E-Mail: seniorenbeauftragte-stadt-kandel@gmx.de

Öffentliche Bekanntmachung

Änderung des Bebauungsplanes
“Südliche Ortserweiterung Minderslachen – 2. Änderung“
im vereinfachten Verfahren nach § 13 BauGB

Der Gemeinderat der Stadt Kandel hat am 10.05.2017 in öffentlicher Sitzung beschlossen, den Bebauungsplan „Südliche Ortserweiterung Minderslachen“ im vereinfachten Verfahren nach § 13 BauGB zum zweiten Mal ändern.
Die Änderung des Bebauungsplans ergibt sich aus folgendem Kartenausschnitt:

Maßgebend ist der Lageplan der Bebauungsplan-Änderung in der Fassung vom 10.05.2017
Ziele und Zwecke der Planänderung
Mit der Änderung des Bebauungsplans sollen die planungsrechtlichen Voraussetzungen für die Herausnahme des vorhandenen Sichtdreieckes, sowie zur Herausnahme der Firstrichtung auf einem Grundstück geschaffen werden.
Der Entwurf der Bebauungsplanänderung wird mit der Begründung und der Planzeichnung vom 29.5.2017 bis einschließlich 30.6.2017 bei der Verbandsgemeinde Kandel, Gartenstraße 8, 76870 Kandel, im 1. OG der Verbandsgemeinde Kandel zu den üblichen Öffnungszeiten öffentlich ausgelegt.
Auf Wunsch werden während der Auslegungszeit jeweils dienstags und donnerstags während den Dienststunden auch nähere Erläuterungen durch den Fachbereich Bauen gegeben.
Darüber hinaus sind die erstellten Planunterlagen auf der Internetseite der Verbandsgemeindeverwaltung Kandel, www.VG-Kandel.de unter der Rubrik Bauleitplanung eingestellt. Hier besteht die Möglichkeit, per Mail Auskünfte zu erhalten.
Während der Auslegungsfrist können schriftlich oder mündlich zur Niederschrift Stellungnahmen beim Fachbereich Bauen und Natürliches Wohnen gegeben werden. Da das Ergebnis der Behandlung der Stellungnahmen mitgeteilt wird, ist die Angabe der Anschrift des Verfassers zweckmäßig.
Wir weisen darauf hin, dass keine Umweltprüfung stattfindet. Es wird weiter darauf hingewiesen, dass nicht während der Stellungnahmefrist abgegebene Stellungnahmen bei der Beschlussfassung über den Bebauungsplan unberücksichtigt bleiben können.
Ferner wird darauf hingewiesen, dass ein Antrag auf Normenkontrolle nach § 47 VwGO unzulässig ist, wenn mit ihm nur Einwendungen geltend gemacht werden, die vom Antragsteller im Rahmen der Beteiligung nicht oder verspätet geltend gemacht wurden, aber hätten geltend gemacht werden können.

Günther Tielebörger, Stadtbürgermeister

KiTa „Am Wasserturm“

„On Tour“ zur Kinder- und Jugendfarm nach Landau

Am 10. Mai 2017 besuchten wir mit einer Kindergartengruppe die Kinder- und Jugendfarm auf dem Gelände der ehemaligen Landesgartenschau in Landau. Nach einer spannenden Fahrt mit Bahn und Bus wurden wir dort von den „Erlebnispädagogen“ begrüßt und gemeinsam ging es dann zur Tonwerkstatt. Hier gestalteten und formten die Kinder verschiedene Objekte aus Ton wie z.B. kleine Tiere und andere phantasievolle Gebilde. Nach dieser kreativen Tätigkeit durften sich alle bei „Wettspielen“ im Grünen austoben. Zum Schluss erkundeten die Kinder mit den Pädagogen noch die naturnahen Kletter- und Bewegungsgeräte. Viel zu schnell ging dieser aufregende und ereignisreiche Vormittag zu Ende und wir mussten uns auf den Rückweg in unsere KiTa nach Kandel begeben. Wir freuen uns schon jetzt auf das nächste Jahr, indem wir einen neuen Workshop auf der Kinder- und Jugendfarm besuchen werden.

Beim Töpfern

Bei den Wettspielen

Beim Erkunden des Geländes

Nichtamtlicher Teil

Kath. Pfarrei
Heilige Vierzehn Nothelfer

Unsere Pfarrei im Internet www.pfarrei-kandel.de

6. Ostersonntag im Lesejahr A

Samstag, 20.05.2017
Steinweiler
18.30 Uhr Vorabendmesse
als Amt für die Verstorbenen der Familien Steiner, Busch, Gensheimer, Haubold und Deus / Amt zu Ehren der Mutter Gottes von der immerwährenden Hilfe und des Heiligen Josef
Sonntag, 21.05.2017
Minfeld
9.00 Uhr Amt für die Pfarrei
Kandel
10.30 Uhr Amt für Christa Loreth und Julius
Schaidt
10.30 Uhr Wortgottesfeier
Steinweiler
18.30 Uhr Maiandacht
Schaidt
19.00 Uhr Maiandacht (gestaltet vom Kirchenchor)
Montag, 22.05.2017
Steinweiler
18.30 Uhr Rosenkranzgebet
Mittwoch, 24.05.2017
Steinweiler
18.00 Uhr Maiandacht
Minfeld
18.30 Uhr Vorabendmesse
Amt für Familie Schwind und Konopik
und verstorbene Angehörige
Donnerstag, 25.05.2017 - Hochfest Christi Himmelfahrt
Kandel
10.30 Uhr Hochamt
7. Ostersonntag im Lesejahr A
Samstag, 27.05.2017
Schaidt
18.30 Uhr Vorabendmesse als Amt für Klara und August Vogel
Sonntag, 28.05.2017
Steinweiler
9.00 Uhr Amt für die Pfarrei
Kandel
10.30 Uhr Eucharistiefeier
Minfeld
10.30 Uhr Eucharistiefeier
Steinweiler
18.30 Uhr Maiandacht
Schaidt
19.00 Uhr Maiandacht

Ökumenisches Jahr mit der Bibel:
Einladung zur Pfingstnovene
Zwischen Christi Himmelfahrt und Pfingsten bitten Christen um den Heiligen Geist. Eine halbe Stunde sich vom Wort Gottes inspirieren lassen. Sein eigenes Leben bedenken. In Stille und mit Gesängen frei werden für Gott. Eine Atempause in der Hektik des Alltags. … In Kandel laden die christlichen Kirchen jede und jeden ein, an unterschiedlichen Orten spirituelle Kraft zu tanken. Die Leitung hat Pastoralreferent Thomas Jäger (Ansprechpartner für die Ökumene).
Samstag, 27.05., 19.00 Uhr Katholische Kirche (Goethestr.)
Sonntag, 28.05., 19.00 Uhr Vor der Friedhofskapelle
Montag, 29.05., 19.00 Uhr St. Georgskirche (Marktplatz)
Dienstag, 30.05., 19.00 Uhr St. Georgskirche
Mittwoch, 31.05., 19.00 Uhr Katholische Kirche
Donnerstag, 01.06., 19.00 Uhr Friedenskirche (Waldstr.)
Freitag, 02.06., 19.00 Uhr Krankenhauskapelle (Asklepios-Klinik)
Samstag, 03.06., 19.00 Uhr Katholische Kirche
Weitere interessante Angebote zum Ökumenischen Jahr der Bibel finden Sie in den Schaukästen der Kandeler Kirchen und im Internet.

Evangelium hören und betrachten
Wir laden sie herzlich ein am 30. Mai 2017 das Evangelium vom Sonntag zu hören und zu betrachten. Treffpunkt: 19 Uhr Pfarrheim Schaidt.

Es gibt Zeiten,
da solltest du ein Wort in deine Hände nehmen,
ein Wort der Schrift.
Sei vorsichtig,
es ist so schnell erdrückt und umgeformt, damit es passt.
Sei einfach einmal still,
schweige, höre und staune.
Betaste das Wort von allen Seiten,
leg es wie eine Muschel an dein Ohr,
steck es wie einen Schlüssel in deine Tasche,
wie einen Schlüssel zu dir selbst.
Paul Roth
(Christine Roth)

Fronleichnam mit Pfarrfest der
Pfarrei Heilige Vierzehn Nothelfer
Am Donnerstag, 15. Juni 2017, findet das gemeinsame Fronleichnamsfest unserer Pfarrei in Kandel statt. Um 9.30 Uhr beginnt der Gottesdienst. Danach ziehen wir mit der Prozession, musikalisch unterstützt durch die Stadtkapelle, zum Altar auf der Verkehrsinsel in der Scheffelstr. und dann wieder zurück zur Kirche. Der geänderte Prozessionsweg in diesem Jahr ist der Großbaustelle im Bereich Marktstr./Kirchweg geschuldet. Mitgestaltet wird das Fest durch die Kirchenchöre aus Kandel, Minfeld und Schaidt. Nach dem feierlichen Gottesdienst und der Prozession lädt der Gemeindeausschuss die Teilnehmer zum Mittagessen und später zum Kaffee und Kuchen im Hof des kath. Kindergartens in der Landauer Str. 21 ein. Am Nachmittag findet ein buntes Rahmenprogramm für Jung und Alt statt.
Damit das Fest gelingt, brauchen wir viele Helfer, dazu liegen **ab Mitte Mai Helfer- und Kuchenlisten in der Piuskirche in Kandel aus**. Wenn Sie einen Dienst übernehmen möchten oder Blumen und/oder Kuchen spenden wollen, tragen Sie sich in die ausliegenden Listen ein oder melden Sie sich beim Pfarrbüro unter 07275/1239. Vorab vielen herzlichen Dank für ihre Unterstützung zum Gelingen des Pfarrfestes. **Blumenspenden** für den Blumenteppich werden am Vorabend (Mittwoch) ab 17.00 Uhr vor der Sakristei entgegengenommen.
(Marietherese Simon)

Prot. Kirchengemeinde

Gottesdienste
Samstag, 20. Mai 2017
14.00 Uhr – **Trauung von Reinhard Kehr und Tatjana Schwarz-Kehr, geb. Schwarz, mit Taufe der Tochter Clara**
Pfarrerin Dembek
Sonntag, 21. Mai 2017
8.45 Uhr – **Kapelle der Asklepios-Klinik** – Pfarrer Hauck
10.00 Uhr – **St. Georgskirche** – Pfarrerin Baum
Donnerstag, Christi Himmelfahrt, 25. Mai 2017
10.00 Uhr – **Gottesdienst im Grünen -**
Grillhütte am Waldschwimmbad – Pfarrerin Baum
15.30 Uhr – Willi-Hussong-Haus – Pfarrer Riegel
Sonntag, 28. Mai 2017
10.00 Uhr – **St. Georgskirche** – Pfarrer Dembek

Veranstaltungen im Prot. Gemeindezentrum
Dienstag, 23. Mai 2017
Frauentreff – Ausflug zur Landesgartenschau nach
Bad Herrenalb, Leitung: U. Koschut, Tel. 07275/3346
19.00 Uhr - **Man(n) trifft sich – „Das Salz der Erde" – Dokumentarfilm über den Fotografen Sebastiao Salgado- Ein Film von Wim Wenders und Juliano R. Sagado, mit Eckhard Zechiel ,** Leitung: A. Weber, Tel. 07275/2256
Weitere Informationen unter www.prot-kirche-kandel.de/Gruppen und Kreise/Man(n) trifft sich
Mittwoch, 24. Mai 2017
14.00 Uhr - **Handarbeitskreis,** Leitung: I. Nahrgang,
Tel. 07275/1703
20.00 Uhr - **Ev. Kirchenchor**
Dirigentin: M. Kaiser, Ansprechpartnerin: G. Keppel,
Tel. 07275/3218
Freitag, 26. Mai 2017
20.00 Uhr – **Kreuzbund e.V. - Gesprächskreis für Menschen mit Suchtproblemen**
Leitung: G. Werling, Hatzenbühl, Tel. 07275/3216,
und A. Hansert, Jockgrim, Tel. 07271/5213

Bistro International
Treffpunkt für Asylsuchende und Einheimische, immer freitags, von 16.00-18.00 Uhr, im Max & Moritz (Rheinstr. 65)
Flüchtlingsberatung
Offene Sprechstunde immer dienstags von 14.00-16.30 Uhr im Prot. Gemeindezentrum, Schulgasse 2
Öffnungszeiten des Gemeindebüros in der Schulgasse 2a:
Mo/Di/Fr 10.-12.00 Uhr, Do 14.-18.00 Uhr,
mittwochs geschlossen, Tel. 07275/1297, FAX 07275/3204.
Geänderte Öffnungszeiten: 15., 16. und 19. Mai, sowie 22. + 23. Mai 2017 von 10.00 - 12.00 Uhr geöffnet. 17.,18., 24., 25., 26. 5. geschlossen.
E-Mail: prot.kirche.kandel@evkirchepfalz.de,
Homepage: www.prot-kirche-kandel.de
Pfarrer M. und A. Dembek, Sprechzeiten in der Schillerstr. 1a: Do 8.30 bis 10.30 Uhr, Tel. 07275/1470,
FAX 07275/949723, E-Mail: pfarramt.kandel.1@evkirchepfalz.de
Pfarrerin Johanna Baum, Sprechzeiten in der Schulgasse 2a: Die 10.00-12.00 Uhr, Tel. 0163/9889873,
FAX 07275/3204, E-Mail: johanna.baum@evkirchepfalz.de

Sonatenkonzert „Brücken“

Am 21. Mai 2017 gibt die elsässische Pianistin Natali Pavlovi um 17.00 Uhr erneut ein Konzert in Kandel.
Sie spielt, mit ihrer ebenfalls elsässischen Partnerin Nathalie Cawdrey (Querflöte), ein Sonatenkonzert mit Stücken aus dem 18. – 20. Jahrhundert. Beide Künstler, die als Duo „So Nat's“ auftreten, wollen mit ihrem diesjährigen Konzert hauptsächlich Sonaten spielen bei denen sie ganz bewusst die langjährigen künstlerischen Brücken zwischen Frankreich und Deutschland betonen.
Die Komponisten der im Konzert gespielten Stücke hatten mehr oder weniger musikalische Bezugspunkte zum Nachbarland. Dies gilt sowohl für Bach und Haydn aus dem 18. Jahrhundert , wie für Reinicke aus dem 19. Jahrhundert. Eine für ihn sicher unangenehme Beziehung hatte Poulenc, der im 2. Weltkrieg auf der Seite des französischen Widerstandes gegen Deutschland stand und vom Widerstand Texte erhielt, die er vertonte.
Auch die Künstlerinnen spiegeln diese kulturellen Verbindungen in ihrem eigenen Leben wieder: Natali Pavlovi hat ihr Studium an der Musikhochschule Karlsruhe mit mehreren Diplomen abgeschlossen, Nathalie Cawdrey erreichte ihre Könnerschaft mit der Querflöte im deutschsprachigen Basel an der Musikhochschule.
Das Konzert findet am 21.5.2017 um 17.00 Uhr im Protestantischen Gemeindezentrum Kandel, Schulgasse 2 a statt. Der Eintritt ist frei, Spenden werden erbeten.

Gottesdienst im Grünen

Die Prot. Kirchengemeinde Kandel lädt herzlich ein zum „Gottesdienst im Grünen“ an Christi Himmelfahrt, 25. Mai 2017, um 10.00 Uhr an der Grillhütte am Waldschwimmbad.
Musikalisch wird der Gottesdienst vom Alphornbläserensemble aus Hagenbach begleitet.
Wie jedes Jahr ist im Anschluss für das leibliche Wohl zum Mittagessen und Kaffeetrinken gesorgt.
Wir bitten um Kuchenspenden, die am Donnerstag ab 8.00 Uhr an der Grillhütte abgegeben werden können.
Es besteht die Möglichkeit zur Mitfahrgelegenheit zum Gottesdienst. Bitte melden Sie sich bei Bedarf im Gemeindebüro, Tel. 1297, Mo/Di/Fr 10.00 bis 12.00 Uhr und Do 14.-18.00 Uhr.

Evangelisch-methodistische Kirche Bezirk Kandel/ Neustadt/Speyer

Gemeinde Kandel, Friedenskirche, Waldstraße 36a
Sonntag, 21.05.2017
09.15 Uhr Treffen zum Gebet vor dem Gottesdienst
10.00 Uhr **Gottesdienst** mit Pastor Andreas Denkmann und Kinderkirche. Nach dem Gottesdienst herzliche Einladung zum Kirchencafé.
Montag, 22.05.2017
20.00 Uhr Chorprobe
Mittwoch, 24.05.2017
16.30 Uhr Jungschar
20.00 Uhr Hauskreis bei Familie Schmiel
Freitag, 26.05.2017
14.30 - 16.00 Uhr Kostenloser Gitarrenunterricht für Flüchtlinge und andere Interessierte (Anfänger und Fortgeschrittene) mit Paul Günther im Gemeindezentrum Friedenskirche, Waldstr. 36a
Weitere Informationen unter Tel. 015755892995
Sonntag, 28.05.2017
09.15 Uhr Treffen zum Gebet vor dem Gottesdienst
10.00 Uhr **Gottesdienst** mit Jörg Schmiel und Kinderkirche
Öffnungszeiten des Fair-Lädchens
Sonntags nach dem Gottesdienst (ab kurz nach 11 Uhr) oder nach telef. Anmeldung bei Uschi Esser, Tel. 07275/3922
Pastorat: Pastor Andreas Denkmann, Tel. 07275/5260
E-Mail: andreas.denkmann@emk.de

CVJM-Kandel e.V.

Vorsitzende M. Schweitzer Telefon 07275/913772
Montag wöchentlich
20.00 Uhr Volleyball in der Bienwaldhalle
Leitung: Klaus Stingl
Sonntag 14-tägig
18.00 - ca. 21.00 Uhr Jugendkreis
Leitung: Marcus Rasig
Freitag, 19.05.17
20 Uhr Mitgliederversammlung im kleinen Saal des Gemeindezentrums

Neuapostolische Kirche

Gemeinde Bad Bergzabern
Neuapostolische Kirche, Landauer Straße 30
Sonntag, 21. Mai 2017
9.30 Uhr, Gottesdienst
Donnerstag, 25. Mai 2017
9.30 Uhr, Gottesdienst
Weitere Informationen finden Sie auf unserer Internetseite www.nak-rp.de

Neuapostolische Kirche

Gemeinde Hagenbach / Kandel
Sonntag, 21. Mai 2017
9.30 Uhr Gottesdienst
Montag, 22. Mai 2017
20.00 Uhr örtliche Chorprobe
Mittwoch, 24. Mai 2017
kein Gottesdienst
Donnerstag, 25. Mai 2017 - Himmelfahrt
9.30 Uhr Gottesdienst
Die Veranstaltungen finden - wenn nichts anderes bestimmt ist - im Kirchengebäude Erzbergerstr. 2d, 76767 Hagenbach statt.
Weitere Informationen über die Homepage:
www.nak-rheinland-pfalz.de oder www.nak-neustadt.de
Gäste sind jederzeit herzlich willkommen.

Jehovas Zeugen Versammlung Kandel-West

Königreichssaal, Minfelder Straße 4, 76872 Winden
Telefon 06349/3669, Internet: www.jw.org
Sonntag, 21.05.2017
10.00 - 10.35 Uhr Biblischer Vortrag mit dem Thema: „Was die nahe Zukunft bringt.“ Anschließend Bibel-und Wachtturmstudium bis 11.45 Uhr.
Donnerstag, 25.05.2017
19.00 - 20.45 Uhr Leben und Dienst als Christ. Anschließend das Versammlungsbibelstudium. Besprechung biblischer Themen und fortlaufender Kurs im Vermitteln der biblischen Botschaft.
Alle Zusammenkünfte sind öffentlich – interessierte Personen sind jederzeit willkommen.

Frauen- und Familienzentrum Kandel e.V.

Im Kulturzentrum, Eingang Süd, Luitpoldstr. 6, 76870 Kandel, Tel.: 07275-4316
info@ffz-kandel.de, www.ffz-kandel.de
Unser Büro ist Donnerstags vormittags von 9:00 - 11:00 Uhr besetzt. Ansonsten erreichen Sie uns gut per E-Mail oder können uns gerne eine Nachricht auf dem Anrufbeantworter hinterlassen.

„Sonntagsfrühstück“ am Feiertag
Das etwas andere Café-Vergnügen
Donnerstag, 25. Mai 2017, 10.00 Uhr in den Räumen des FFZ
Lassen Sie sich in angenehmer Atmosphäre an einem schön gedeckten Tisch in interessanter netter Gesellschaft und anregenden Gesprächen den Sonntag verschönen. Wir freuen uns auf Sie und bitten um Anmeldung.
Unkostenbeitrag: 6,- Euro pro Person
Kontakt und Anmeldung: Ines Fuhr, Tel.: 07275-4200
Babyfußmassage
Mittwoch, 31. Mai und/oder Mittwoch 21. Juni 2017, jeweils 9.30 - 10.30 Uhr
Hilfe bei Blähungen, Unruhe, Zahnen. Zugleich Stärkung der Eltern- Kind Bindung. Babys und Kleinkinder sprechen sehr gut auf die Methode der Fußreflexzonenbehandlung an.
Ich zeige euch auf was es ankommt, wo sich entsprechende Zonen an den Füßen eurer Kinder befinden und mit welcher Methode ihr diese selbst bei kleineren Beschwerden behandeln könnt. Wer möchte kann die Termine auch einzeln wahr nehmen. Dieser Kurs ersetzt keinen Arzttermin.
Bitte mitbringen:
Unterlage und Decke für dein Baby, für dich bequeme Kleidung, evtl. warme Socken. Denke auch an Trinken für dein Baby.
Termine:
- Mittwoch, 31. Mai 2017, 9.30 – 10.30 Uhr
- Mittwoch, 21. Juni 2017, 9.30 – 10.30 Uhr

Die Termine können auch einzeln wahr genommen werden.
Kosten:7,- €/pro Termin (Mitglieder 6,- €)
Leitung und Anmeldung:
Heidi Knauer, Reflexzonentherapie am Fuß, Kinderkrankenschwester, Tel.: 07275 – 28 89 oder he.knauer@web.de
Aqua Fitness und Aqua Jogging
Neue Kurse im Waldschwimmbad Kandel
Mit viel Spaß und feurigen Beats nutzen wir das „Element Wasser“ und den Aqua - Jogging - Gürtel um unsere Ausdauer zu trainieren und die Muskulatur zu kräftigen. Die Übungen finden im Flach- und Tiefwasser statt. Als zusätzliche Unterstützung verwenden wir Pool-Nudeln oder Sonstiges. Dass wir bei den Übungen unser Gewebe straffen, unseren Stoffwechsel ankurbeln und ordentlich Kalorien verbrauchen, wird Sie sicher nicht stören… Dank dem „Medium Wasser“ und seinem Auftrieb werden alle Übungen gelenkschonend ausgeübt.
Voraussetzung: Schwimmer, ansonsten keine Kenntnisse erforderlich!
WICHTIG: Bitte selber einen Aqua – Jogging - Gürtel besorgen (es gibt ihn in verschiedenen Größen, mehr Infos dazu gibt es bei der Kursleiterin)
Aqua Fitness und Aqua Jogging:
Kurs 1: Montag, 9:30 - 10:15 Uhr (Start, 29. Mai)
Kurs 2: Mittwoch, 19:30 - 20:15 Uhr (Start: 31. Mai)
Kurs 3: Samstag, 9:15 - 10:00 Uhr (Start: 3. Juni)
Aqua Fitness für Mollige: Samstag, 10:00 - 10:45 Uhr (Start: 3. Juni)
Kosten: 25,- Euro (FFZ-Mitglieder: 22,50 Euro) für 5 Einheiten zzgl. Eintritt ins Schwimmbad, Saisonkarten gelten
Kursleitung: Delphine Gieske, Aqua Fitness Instructor
Infos und Anmeldung: Delphine Gieske, Tel.: 07275 – 618232
Email: delphinegieske@aol.com
Inlineskate-Kurs für Kinder
Samstag, 3. Juni 2017, 9:30 – 11:30 Uhr
Lerne richtig zu skaten, zu bremsen und zu fallen!
Kinder von 5-9 Jahren mit 1 erwachsenen Begleitperson
Mitzubringen: Helm, funktionstüchtige Inlineskates, Knie- Hand und Ellenbogenprotektoren
Treffpunkt: Skateplatz an der Bienwaldhalle in Kandel
Kosten: 18,- Euro (FFZ-Mitglieder: 15,- Euro)
Max. Teilnehmerzahl 10
Kursleitung: Heidrun Herp, Sportwissenschaftlerin, Inline-Instructor
Anmeldung: heidrun@familieherp.de
Inlineskate-Kurs für Erwachsene
Samstag, 3. Juni 2017, 14:00 – 16:30 Uhr
Lerne richtig zu skaten, zu bremsen und zu fallen!
Mitzubringen: Helm, funktionstüchtige Inlineskates, Knie- Hand und Ellenbogenprotektoren
Treffpunkt: Skateplatz an der Bienwaldhalle in Kandel
Kosten: 22,- Euro (FFZ-Mitglieder: 19,- Euro)
Max. Teilnehmerzahl 10
Kursleitung: Heidrun Herp, Sportwissenschaftlerin, Inline-Instructor
Anmeldung: heidrun@familieherp.de
Regelmäßiges:
Die „Modern Voices“ der Chor im FFZ
Mit viel Spaß und Engagement treffen sich die Modern Voices immer montags um 19:30 Uhr in der Stadthalle in Kandel. Mit Rock, Pop, Swing und Latin proben wir für unsere Konzerte und Auftritte, für die wir auch gerne gebucht werden können. Wir freuen uns über neue Sängerinnen und Sänger.
Kontakt: Sonja Kaltenecker, Tel.: 07275-8394
www.modern-voices.com
Café Auszeit
Elterncafé für Schwangere, Väter und Mütter mit Kindern bis 3 Jahre
Jeden Dienstag, 9:30 bis 11:30 Uhr in den Räumen des FFZ
Eine kleine Auszeit vom Alltag mit einer Tasse Kaffee oder Tee. Die Kinder können unter Aufsicht im Spielraum spielen, während sich die Mütter und / oder Väter bei Kaffee, Tee und einem liebevollen Frühstück austauschen können. Herzliche Einladung!
Das Elterncafé findet in Kooperation mit Caritas statt.
Kontakt: Kathrin Kolb, FFZ- Büro Tel.: 07275-4316 oder info@ffz-kandel.de
Bistro International
Treffpunkt für Asylsuchende und Einheimische in Kandel
Jeden Freitag, 16:00 bis 18:00 Uhr im „Max und Moritz“
Gemeinsam schaffen das Frauen- und Familienzentrum und die protestantischen Kirchengemeinden Kandel und Erlenbach einen Ort, an dem sich jede Woche Menschen aus aller Welt in angenehmer Atmosphäre treffen und ins Gespräch kommen können. Herzliche Einladung!!!
Kontakt: Kerstin Jordan, Tel.: 06349-996688 oder kerstin.jordan@gmx.net

Kleintierzuchtverein P82 Kandel und Umgebung

Mitgliederehrung

Am Dienstag, den 9. Mai, fand unsere gut besuchte Monatsversammlung im Vereinsheim statt. Der 1. Vorsitzende Lukas Amberger konnte das langjährige Mitglied und den erfolgreichen Züchter Heinrich Hoock zum Ehrenmitglied des Vereins ernennen. Heinrich Hoock ist seit 1966 Mitglied im P82 Kandel und hat in seinen Funktionen als langjähriger 2. Vorsitzender, Ringverteiler und Jugendobmann viel für den Verein geleistet. Weit bekannt ist seine hervorragende Zucht der gestreiften Zwerg Wyandotten. Aber auch mit seinen Kaninchen der Rasse Alaska war er stets erfolgreich. Der Vorsitzende bedankte sich bei ihm, für seine geleistete Arbeit und überreichte die Ehrenurkunde.
Im Anschluss wurden uns die Feinheiten in der Zucht der Lohkaninchen fehfarbig von unserem 2. Vorsitzenden und Preisrichter Artur Werling in einem schönen Fachvortrag näher gebracht. Dafür nochmal vielen Dank.
Die Züchtertreffen finden immer am zweiten Dienstag im Monat, um 20:00 Uhr im Vereinsheim, in der Badallee statt. Interessierte Mitbürgerinnen und Mitbürger sind immer herzlich eingeladen.

Anzeige

KUKUK
KUNST und KULTUR in KANDEL e.V.
www.kukuk-kandel.de
präsentiert:

Liza Kos

„Was glaub´ ich, wer ich bin?!“

Foto: Michael Kitenge

www.lizakos.de

Liza Kos kommt aus Russland, direkt aus Moskau. Mit 15 zieht sie mit ihren Eltern aufs Land – nach Deutschland. Hier will und muss sie sich integrieren und lernt die Landessprache, die sie auch bald perfekt beherrscht - Türkisch. Nach vier Jahren unterm Kopftuch, hängt sie dieses an den Nagel und beschließt eine „richtige Deutsche“ zu werden.

Ihr buntes Kabarett-Comedy Programm, stellt vor allem ihre eigene Integration in den Mittelpunkt. Die Bühne ist ihre Welt, in der sie sich herrlich erfrischend austobt und trockenhumorvoll, augenzwinkernd und mit Leichtigkeit mit vorherrschenden Klischees spielt.

Liza Kos schlüpft gekonnt in verschiedene Rollen und bietet einen unterhaltsamen Mix aus Persiflage, Parodie und Liedern. Ein Programm voller Überraschungen und Kontraste.

Kartenvorverkauf: Electro Schöttinger | Hauptstraße 77 | Kandel | Tel.: 0 72 75 - 13 54

Fr. 19.5.2017
20:00 (Einlass 19:00)
Stadthalle Kandel
Kultursaal P Marktplatz
15,- / ermäßigt 12,- €

layout: graficZ ■ kandel ■ www.graficZ.de

Bürgergemeinschaft e.V.

Angebot Nachbarschaftshilfe

Benötigen Sie Hilfe im Haushalt oder beim Einkaufen oder wünschen Sie einen Begleitdienst oder Fahrtdienst zu Ärzten oder Behörden oder brauchen Sie Hilfe bei der Kinderbetreuung? Melden Sie sich bei uns, wir kümmern uns darum und schauen, dass wir Ihnen dabei helfen können. Die Bürgergemeinschaft Kandel ist donnerstags in der Zeit von 10 – 12 Uhr im Büro im Rathaus oder unter der 07275 919811 auch telefonisch erreichbar. Unter der Nummer 0157 36148143 bzw. unter buergergemeinschaft-kandel@web.de sind wir die ganze Woche erreichbar und melden uns zurück.

Landfrauen Kandel

Die Landfrauen bieten am Marktsonntag den 28. Mai beim Möbelhaus Bischoff Selbstgebackene Torten und Kuchen an. Die Kuchen werden auf Wunsch abgeholt.
Am Dienstag den 13. Juni findet der Kurs: Tomaten, Tausendsassa in der Küche, um 19 Uhr im Kulturzentrum statt. Referentin: Frau Beate Gröbert

MGV Frohsinn Kandel

Sängerfahrt nach Landau am 25. Mai 2017

Die Sänger des MGV Frohsinn Kandel führen am 25. Mai 2017 ihre Sängerfahrt durch. Ziel ist in diesem Jahr Landau. In Landau erwartet uns eine Führung durch das Reptilium Landau. Vom Reptilium geht es weiter zum Flugplatz Ebenberg. Dort besteht die Möglichkeit zur Besichtigung der Flugzeuge und zu einem Rundflug. Abfahrt ist am 25. Mai 2017 um 09:00, Saarstr. 203. Weitere Haltestellen Vereinslokal „Pfälzer Hof“, Saarstr. 117, Saarstr.57 und Hauptstr. 61 (Rathaus).

***** Terminvorschau*****

- 24./25 Juni 2017 Frohsinn Hahnenfest

Informationen auch im Internet auf unserer Homepage
www.mgvfrohsinnkandel.de
Kontakt: info@mgvfrohsinnkandel.de

Proben beim Volkschor

Der **Männergesangverein Volkschor Kandel e.V.** probt auch weiterhin im Vereinslokal P 85 an der Badallee. Das Lokal hat zwar vorübergehend geschlossen, die Chorproben finden dennoch im Nebenzimmer statt. Wie gewohnt beginnt jeden Donnerstag um 20.00 Uhr die Singstunde. Neue und auch ehemalige Sänger werden gerne aufgenommen. **Terminvorschau: Volksliedersingen am Sonntag, den 18. Juni 2017 ab 14.00 Uhr am Schwanenweiher.** Bitte beachten Sie weitere Veröffentlichungen in den nächsten Wochen. Infos auch unter: www.klauskempenich.de

Probe im P 85

MUSIKSCHULE KANDEL E.V.

Das Büro befindet sich im Rathaus.
Rathaus (Erdgeschoß), Hauptstr. 61, 76870 Kandel
Freie Unterrichtsplätze

Wir nehmen in allen Unterrichtsfächern neue Schüler auf.
Bei Interesse stehen wir Ihnen gerne während unserer Bürozeiten für Auskünfte zur Verfügung.

Musizieren – keine Frage des Alters

Die Musikschule Kandel e.V. unterrichtet im Musikgarten Kinder ab dem Alter von 6 Monaten in Begleitung einer Bezugsperson. Daran schließt die musikalische Früherziehung ab dem Alter von 3 bis 4 Jahren an. Bereits im Vorschulalter oder mit Schulbeginn kann mit dem Instrumentalunterricht begonnen werden. Es besteht ein breites Instrumentalangebot mit fachlich als auch pädagogisch qualifizierten Lehrern. Neben dem Erlernen eines Instrumentes können die Kinder jetzt auch in dem Kinder- und Jugendchor „Die Notenhälse“ mit singen. Selbstverständlich besteht auch für Erwachsene am Dienstagabend mit dem Vokalensemble unter der Leitung von Boris Yoffe ein Chorangebot. Herr Yoffe ist auch der Dirigent des Kammerorchesters der Musikschule. Für den Unterricht gibt es keine Altersbegrenzung. Die Altersspanne bei der Musikschule erstreckt sich derzeit von 6 Monaten bis 90 Jahre. Da wir den Unterricht individuell anbieten, können wir meist auf die Wünsche der Schüler eingehen. Selbstverständlich ist auch Unterricht am Vormittag möglich.
Durch die vielfältigen Konzerte und Projekte unterstützen und fördern wir gemeinsames Musizieren. Wir wollen Freude an und mit der Musik wecken.
Bei Interesse zögern Sie bitte nicht, uns zu kontaktieren.

Sängerinnen und Sänger herzlich willkommen

Das Vokalensemble der Musikschule unter der Leitung von Boris Yoffe probt dienstags ab 20.15 Uhr im kleinen Saal in der Stadthalle (Untergeschoß) **Achtung: neuer Probenort**
Neue Sängerinnen und Sänger sind herzlich willkommen.

Kurse in musikalischer Früherziehung

Die Musikschule Kandel e.V. bietet in Kandel wieder Kurse in musikalischer Früherziehung anbieten. In diesem 2 Jahre dauernden Kurs möchten wir dem Bedürfnis des Kindes nach phantasievollem Spiel, rhythmischen Bewegungsspielen und Tänzen entgegenkommen und ihren Körper als „Instrument“ kennen lernen lassen. Auch kreatives Hören von Musikbeispielen und Umsetzen in Bewegung und Rhythmus sind Inhalte unseres Programms. Dabei erwerben die Kinder elementare Grundkenntnisse in der Musik, wie dynamische Zeichen und Notenwerte. Hinzu kommt das Spiel auf körpereigenen Instrumenten und dem Orff´schen Instrumentarium. An diesem Kurs können Kinder ab dem vierten Lebensjahr teilnehmen. Interessierte Eltern wollen sich bitte direkt mit der Musikschule Kandel, Tel. 07275-91 98 22 oder 23, in Verbindung setzen.

Besondere Termine und Hinweise:

Musikgarten für Kinder ab **6 Monaten**
bis zum Alter von **4 Jahren** (mit Bezugsperson):
montags
16.00 Uhr „Am Plätzel 2“ EG Kandel, Leitung Jutta Henschen
montags
16.45 Uhr „Am Plätzel 2“ EG Kandel, Leitung Jutta Henschen
dienstags
10.45 Uhr „Am Plätzel 2“ EG Kandel, Leitung Jutta Henschen
donnerstags
15.00 Uhr musikalische Früherziehung „Am Plätzel 2
Jutta Henschen
donnerstags
15.45 Uhr „Am Plätzel 2“ EG Kandel, Leitung Jutta Henschen
donnerstags
16.30 Uhr „Am Plätzel 2“ EG Kandel, Leitung Jutta Henschen
donnerstags
17.15 Uhr musikalische Früherziehung „Am Plätzel 2“
Jutta Henschen
freitags
9.00 Uhr „Am Plätzel 2“ EG Kandel, Leitung Jutta Henschen
freitags
9.45 Uhr „Am Plätzel 2“ EG Kandel, Leitung Jutta Henschen
freitags
10.30 Uhr „Am Plätzel 2“ EG Kandel, Leitung Jutta Henschen
freitags
16.00 Uhr „Am Plätzel 2“ EG Kandel, Leitung Jutta Henschen
Die Unterrichtszeiten können sich noch kurzfristig verändern.
Anmeldungen zum Musikgarten sind jederzeit möglich.

Ensembles

Saxophonensemble: dienstags18.15 Uhr Kandel, Grundschule**,**
Leitung Conny Rau
Vokalensemble: dienstags 20.15 Uhr kleiner Saal Stadthalle Untergeschoß
Leitung Boris Yoffe
Kinder- und Jugendchor: dienstags 17.00 Uhr Musiksaal im Kulturzentrum
Leitung Patrick Erhard
Kammerorchester: dienstags 19.15 Uhr**,**
kleiner Saal Stadthalle Untergeschoß
Leitung Boris Yoffe (nach Absprache)
Gitarrenensemble: mittwochs 17.00 Uhr, Kandel,
Leitung Philippe Wolter
Akkordeonorchester:
mittwochs 20.00 Uhr, Wasgaustr, Kandel,
Leitung Peter Kremer
Schülerband: mittwochs, 20.00 Uhr, Stadthalle,
Leitung Michael Rüber
Flötenensemble: samstags (nach Absprache)
Leitung Anne Fleck
Gesangsunterricht: Termine an verschiedenen Wochentagen möglich, Individualabsprache
Unterrichtsfächer:
Die Unterrichtstermine in den Fächern darstellendes Spiel, Violine, Cello, Gitarre, E-Gitarre, Kontrabass, Bass-Gitarre, Klavier, Saxophon, Querflöte, Blockflöte, Klarinette, Gesang, Korrepetition, Akkordeon, Harfe, Schlagzeug, Percussion, Keyboard, Mandoline, Blockflöte, Ukulele Trompete und Horn werden individuell vergeben. Derzeit können in allen o.g. Fächern noch Schüler aufgenommen werden. Nähere Infos erfragen Sie bitte in der Geschäftsstelle.

Kinder- und Jugendchor

Freude an Musik? Lust zu singen

Die Musikschule Kandel e.V. lädt alle interessierten Kinder und Jugendliche ein, in dem Chor „Die Notenhälse“ mit zu singen. Die wöchentlichen Proben mit dem **Chorleiter Patrick Erhard** finden dienstags **ab 17.00 Uhr** im Musiksaal des Kulturzentrums Kandel (Luitpoldstr. 6) statt. Bitte mitbringen: Neugier, offene Ohren und vor allem viel Lust zu singen.
Achtung: Chorprobe ab 17.00 Uhr,
Nähere Infos und Anmeldungen erhalten Sie in der Geschäftsstelle der Musikschule.

Sonstiges:

Die Geschäftsstelle der Musikschule befindet sich Rathaus, Hauptstr. 61, 76870 Kandel. Die Geschäftszeiten sind Montag – Donnerstag vormittags von 9.00 bis 12.00 Uhr, sowie am Dienstag und Donnerstag von 14.00 bis 15.00 Uhr. Ansprechpartner: Anita Haubold, Verwaltungsleiterin, Tel. 07275-91 98 22 oder Eva Grossmann Tel. 07275-91 98 23, E-Mail: Anita.Haubold@vg-kandel.de oder Musikschule-Kandel@vg-kandel.de, Fax: 07275-960 5 210 (211).

Schüler für Tiere

Pfalz – 1 Wochenende – 3 Aktionen:

Samstag 13.5. Vortrag zur „Mensch-Tier-Beziehung in Stuttgart – neue Gedanken von Prof. Urs Thurnherr (PH Karlsruhe). Ein sehr interessanter Vortrag mit anschließender Diskussionsrunde brachte viele neue Erkenntnisse im Umdenken zu unserem Mitgeschöpf „TIER“!
Anschließend nahmen wir am 2. Stuttgarter Tierschutztag teil und begleiteten die Demo. Hier trafen wir Stefan B. Eck (EU-Parlamentarier und Schüler für Tiere Vorstandsmitglied) und Claudiu Dimitru aus Rumänien, der dort gegen das Töten der Straßenhunde kämpft.

Am Sonntag hatten wir einen großen Infostand am „Tag zur Nachhaltigkeit“ auf dem Rathausplatz in Landau. Wir präsentierten uns wieder zum Thema Milch und boten nachhaltige Alternativen an. Außerdem sammelten wir Unterstützerunterschriften für unser Bürgerbegehren gegen das Ponykarussell auf dem Landauer Markt.

TERMINE – HILFE benötigt:

- Für den Lebenshof „Wilde Hilde“ suchen wir Stricke & Halfter, Verbandszeug und andere medizinische Dinge, ebenso Krankenunterlagen (Einmal und waschbar…), warme Decken – KEINE Daunen oder Mikrofaserdeckbetten!!!!
- Bitte weiterhin DRINGEND Futter für Hunde & Katzen, sowie Katzenstreu! – Leider werden uns seit kurzem Futterspenden vor unserer Haustür GESTOHLEN!!!
- Wir machen wieder einen großen Flohmarkt am 25. Juni in der Stadthalle!!!

Brauchen DRINGEND noch HELFER beim Aufbau (24.06.) und Verkauf!!!!!!!
Mit dem Flohmarkterlös unterstützen wir wieder Menschen und Tiere in Not.
Zeit für den Frühjahrsputz - Entrümpeln Sie Ihre Wohnung und tun Sie gleichzeitig Gutes! Was Sie nicht mehr brauchen, braucht vielleicht jemand anderes.
Für unseren großen Tierschutzflohmarkt in der Stadthalle Kandel, sammeln wir wieder alles Mögliche, was das Flohmarktherz begehrt.
Sollten Sie noch schöne verwertbare Dinge haben, die Sie uns spenden möchten, wenden Sie sich bitte an
Schüler für Tiere e.V., Landauer Str. 23 g,
76870 Kandel, 07275/988781 oder 0170/2369166
www.schueler-fuer-tiere.de, info@sft-laus.de

Pollichia-Kreisgruppe Germersheim

Exkursion in die Hördter Rheinaue

Am Samstag, den **27.5.2017**, werden interessierte Bürger auf einer Fahrrad-Exkursion „Hochwasserrückhaltung in der Hördter Rheinaue“ über die besondere Natur des Schutzgebietes und die Problematik der Hochwasserrückhaltung informiert. Unter der Leitung von Heinz-Peter Wierig werden wir bis etwa 13 Uhr unterwegs sein.
Treffpunkt: **9 Uhr am Wanderparkplatz „Hördter Rheinaue“** nahe Hördt in Richtung Sondernheim 600m östlich L552 (Koordinaten 49.173143, 8.345756).

Stadtkapelle Kandel e.V.

– Hier sind Sie richtig!
Musizieren in netter Gesellschaft

Dies liegt der **Stadtkapelle** Kandel e.V. ganz besonders am Herzen. Wir sind ein Blasorchester, das für jeden Geschmack etwas bietet. So spielen wir traditionelle Blasmusik genauso wie konzertante Melodien und moderne Kompositionen.
Sie spielen ein Blasinstrument oder haben dies vor längerer Zeit getan? Dann schauen Sie doch einfach einmal bei uns vorbei. Jederzeit sind Sie herzlich willkommen - ob als aktiver Musiker oder Wiedereinsteiger! Alle Register sind gesucht; wir freuen uns über jede Verstärkung beim Schlagwerk, an den Holz- und Blechblasinstrumenten!
Für Wiedereinsteiger bieten wir Kurse an, um den Neustart leicht zu machen. Gerne vermitteln wir auch Ausbildungsmöglichkeiten für Anfänger.
Doch auch unsere aktive **Jugendkapelle** freut sich immer über neue Unterstützung. Neben den Proben finden regelmäßig Aktivitäten statt, die das Gemeinschaftsgefühl erfolgreich fördern. Also, nichts wie hin!
Unsere Probentermine:
Orchester: dienstags von 20.00 – 22.00 Uhr in unserem Probenraum in der Stadthalle (1.OG)
Jugendkapelle: donnerstags von 18.45 – 20.15 Uhr in unserem Probenraum in der Stadthalle (1.OG)
Bis bald, wir freuen uns auf Sie!!
Weitere Infos und Kontakte finden Sie unter
www.stadtkapelle-kandel.jimdo.com

Volkshochschule Kandel e.V.

Kursangebot

Kochkurs im Mai
Es ist mal wieder Spargelzeit
Spargel sind nicht nur lecker, sondern haben einige gesundheitliche Vorzüge. Lernen Sie die vielseitige und pfiffige Zubereitung dieses Gemüses kennen. Ich garantiere Ihnen, Sie werden bei diesen vegetarischen Gerichten kein Fleisch vermissen.
Bitte mitbringen: Geschirrtücher, scharfes Messer, mehrere Behälter für Kostproben und etwas zum Trinken.
Nr. 17.03.07.02
Termin: 1 Abend, 31.05.2017
Mittwoch, 18:30 - 22:15 Uhr
Ort: Realschule Kandel

Kurse im Juni
Vortrag
Vorsorgevollmacht und Patientenverfügung
WER HILFT MIR WENN ... ich im Alter wegen Demenz oder wegen schwerer länger dauernder Krankheit, aber auch nach einem Unfall meine Angelegenheiten nicht selbst regeln kann? VORSORGEVOLLMACHT und PATIENTENVERFÜGUNG sollten rechtzeitig erstellt werden, um die Hilfe sicherzustellen.
Im Vortrag wird informiert, Fragen werden beantwortet und Material zur Erstellung der Dokumente wird zur Verfügung gestellt.
Nr. 17.01.05.01
Termin: 1 Abend, 02.06.2017
Freitag, 19.00 - 21.15 Uhr
Ort: Rathaus, Ratssaal
fantastisch frisch!
Vielseitige Frischkost für Feinschmecker.
Fehlen Ihnen bisher die Ideen für Ihre tägliche Portion Gesundheit? - Hier sind Sie!
Kein langweiliges Einerlei aus Blattsalat, Tomate und Gurke - sondern abwechslungsreiche Salate, Desserts, Snacks, Suppen, Dips und Soßen.
Bitte mitbringen: Geschirrtücher, scharfes Messer, mehrere Behälter für Kostproben und etwas zum Trinken.
Zuzüglich Lebensmittelumlage
Nr. 17.03.07.04
Termin: 1 Abend, 14.06.2017
Mittwoch, 18:30 - 22:15 Uhr
Ort: Realschule Kandel
Brot backen leicht gemacht
Backen mit dem vollen Korn – kein Problem!
Das keimfähige Getreide in Bioqualität wird kurz vor der Verarbeitung frisch gemahlen und enthält garantiert keine Zusatzstoffe. Wir verwenden Hefe und Sauerteig.
Wir werden Brote und Brötchen backen, die wenig Zeit erfordern und welche, die länger dauern.
Ebenso lernen Sie die Herstellung und Verwendung von Sauerteig, wofür ich Ihnen die entsprechenden Kenntnisse vermitteln werde. Dazu bereiten wir schnelle und einfache vegetarische Aufstriche zu, die wir zwischendurch mit den fertigen Backwaren verzehren werden.
Bitte mitbringen: Geschirrtücher, scharfes Messer, mehrere Behälter für Kostproben, Plastikbeutel und etwas zum Trinken.
Zuzüglich Lebensmittelumlage
Nr. 17.03.07.01
Termin: 1 Termin, 24.06.2017
Samstag, 10:00 - 17:00 Uhr
Ort: Realschule Kandel, Jahnstraße 18, 76870 Kandel, Küche

Aus organisatorischen Gründen bitten wir um vorherige Anmeldung zu allen Kursen bei der Vhs-Kandel e.V.
VHS-Geschäftsstelle, 76870 Kandel, Hauptstr. 61
Telefon: 0 72 75 – 95 273 / Fax: 0 72 75 – 95 275
Geschäftszeiten: Mo. 8 - 12 u. 14 - 18 Uhr
Di., Mi., Do., Fr. jeweils von 8 - 12 Uhr
E-Mail: anmeldung@vhs-kandel.de
Kursangebot der Volkshochschule Kandel

Angelsportverein

Mitgliederinformation

Liebe Vereinsmitglieder, wie einigen von euch schon bekannt ist, erhielten wir Ende April von der Kreisverwaltung Germersheim ein Schreiben, in dem uns mitgeteilt wurde, dass wir für den Abstellcontainer und die WC-Anlage nur eine Abrissverlängerung und nicht eine Nutzungsverlängerung genehmigt bekamen. Das heisst, dass wir die Räumlichkeiten nicht mehr nutzen dürfen. Bei Zuwiderhandlung wurde uns ein Zwangsgeld in Höhe von 2000,— Euro angedroht.
Das Fischerfest am 11.06.17 müssen wir aus diesem Grund in diesem Jahr absagen, da das Fest so kurzfristig ohne diese Fläche und ohne WC-Anlage organisatorisch nicht durchführbar ist.
Das Königsfischen der Aktiven und Jugendlichen findet trotz allem am Samstag den 10.06.17 ab 16 Uhr statt. An diesem Samstag werden wir in einem Zelt auch unseren Helfer- und Kameradschaftsabend durchführen. Selbstverständlich ist für das leibliche Wohl gesorgt.
Die Vorstandschaft bemüht sich, dass im kommenden Jahr das Karfreitags-Fischessen und das Fischerfest wieder stattfinden können.

FC Blau-Weiss NEWS

Wichtige Informationen !

1.) Termine 2017:
09.06.2017 - Hähnchenabend
(2. Freitag im Monat)
Aufgrund der Sommerzeiten haben wir den Hähncheabend im Juni auf den 2.Freitag im Monat gelegt. Die leckeren Hähnchen, Nuggets, Western Pommes sowie unsere beliebte hausgemachte Knoblauchsoße bleiben wie immer gleichbleibend im Geschmack und Qualität. Ab 17:00 Uhr bis 21:00 Uhr bieten wir Speisen an. Aufgrund der hohen Nachfrage können wir Bestellungen, welche zum Abholen sind, ab 16:30 Uhr bis 20:30 entgegen nehmen, Tel. 07275/4139.
2.) Sportinfos 2017:
Wir laden gerne weitere Fussballbegeisterte Herren/Frauen/Mädchen ein. Kommt einfach zum Training vorbei.
Folgende Trainingstage gelten:
b) Damen ab 16 Jahre/Vorbereitung,
jeweils 19.00 Uhr auf dem Platz:
c) Mädchen bis 15 Jahre:
Die Mädchen haben ab 17:30 Uhr
jeweils Montags und Mittwochs Training.
3.) Spiel-Vorschau in Minderslachen:
Sa, 27.05.17, 17:00 Uhr, Damen,
FFV Göcklingen2 – Dudenhofen
4.) Nachbericht der außerordentl. Mitgliederversammlung
Verschmelzung beider Vereine geht voran!
Nachdem beide außerordentliche Mitgliederversammlungen letzte Woche abgehalten wurden, sind nun die beiden Vorsitzenden durch die Mitglieder beauftragt worden, den Verschmelzungsvertrag auszuhandeln und vorzubereiten. In beiden Vereinen haben die Mitglieder erkannt, daß dies ein wichtiger Schritt für die Zukunft ist. Mit überzeugenden Mehrheiten (85% FC BW Minderslachen und 100% VfR Kandel) stimmten beide Vereine zu, daß weiter verhandelt wird, damit eine Verschmelzung des FC Blau-Weiss Minderslachen 1965 e.V. und des VFR Kandel 1976 e.V. vorbereitet werden kann.
Weitere Angaben folgen**.**
5.) Sportinformation: Meldung einer Aktiver Herrenmannschaft, C-Klasse-Ost: Spieler- Helfer- und Sponsorensuche
Im Zuge der Verschmelzung haben beide Vereine auch beschlossen, in gemeinsamer Abstimmung, eine Aktive Herrenmannschaft in der C-Klasse Ost 2017/2018 anzumelden. Hierzu planen **beide Vereine** junge Spieler, aber auch erfahrene Perspektiv-Spieler, mit Ziel Verbandsliga, für das Vereinskonzept zu gewinnen, welche sich durch optimale Trainings-Einheiten und -bedingungen weiter entwickeln können und auch wollen. Es werden hierzu Spieler gesucht, die mit Spaß, Begeisterung und richtiger Einstellung den Fussball und das Vereinsleben mitzugestalten. Gerne suchen wir auf diesem Wege auch weitere Helfer, Unterstützer und Sponsoren, die gemeinsam mit uns etwas aufbauen wollen, damit wir zusammen das Vereinsleben und die Entwicklung positiv nach vorne bewegen. Nähere Angaben teilen die beiden Vorsitzenden Edgar Keppel (VFR Kandel) Tel. 0173/9702122 und Thomas Apfel (FC BW Minderlachen), Tel: 07275/8161 mit.

Tennisclub

Medenrunde-Ergebnisse
Spielwochenende 12./13./14. Mai

Am dritten Spielwochende – Samstag und Sonntag war im TCK „full house“ – drei Mannschaften spielten jeweils zu Hause. Einige Begegnungen konnten nicht zu Ende gebracht werden. Heftige Gewitter mit starken Regengüssen setzten die Plätze unter Wasser und machten ein Weiterspielen unmöglich. Die erste Mannschaft der Herren 40 mussten ihr Spiel gegen Neupotz nach den Einzeln (Spielstand 6:6) unter(ab)brechen – die Doppel werden diese Woche ausgetragen. Auch bei den Damen 50 II, die beim TC Römerberg spielten, war eine Unterbrechung während der Doppel notwendig und wird während der Woche zu Ende gebracht. Die drei Heimspiele am Sonntag konnten aber - trotz einer Regenpause - allesamt beendet werden.
Hier die Ergebnisse aller Mannschaften:
Mittwoch 10. Mai
Herren 60 (4-er/A-Klasse) gegen Bienwald Steinfeld 10:4
Donnerstag 11. Mai
Herren 65 (A-Klasse) gegen Süd-West Landau 4:4
Jugend-Mannschaften:
Freitag 12. Mai
Jungen U 15 I (B-Klasse) gegen Hagenbach 0:14
(1 Spieler fehlte)
Jungen U15 II (C-Klasse) gegen Hagenbach 4:10
Samstag 13. Mai
Mädchen U 18 (B-Klasse) gegen Neuburg 9:5
Jungen U 18 I (A-Klasse) gegen Weiss-Rot Speyer 0:14
Ein zu starker Gegner, der LK-mäßig unseren Jungs überlegen war.
Erwachsenen-Medenspiele
Damen 50 I (4-er/Pfalzliga) gegen Billigheim-Ingenheim 9:5
Im zweiten Medenspiel der Pfalzligadamen gingen drei Einzel an unsere Damen; ein Einzel ging leider im Champion-Tiebreak verloren. Mit noch einem gewonnenen Doppel schafften sie ihren zweiten Sieg!
Damen 50 II (B-Klasse) gegen Römerberg 2:9 – Zwischenstand/Unterbrechung, ein Doppel muss noch zu Ende gespielt werden.
Herren 40 I (A-Klasse) gegen Neupotz – nach Spielstand 6:6 Spiel unterbrochen - die Doppel werden während der Woche noch gespielt; Endergebnis folgt.
Herren 40 II (C-Klasse) gegen Freimersheim 2:19
(1 Spieler fehlte)
Herren 50 I (Pfalzliga) gegen Freinsheim 14:7
Hierzu Bericht des Mannschaftsführers:
Am Samstag ging es gegen den bis dahin noch ungeschlagenen Gegner aus Freinsheim. Nach vier gewonnenen Einzeln (Dieter, Uwe, Andreas, Heinz) wurden noch zwei Doppel erkämpft und damit ein wichtiger erster Sieg in der Pfalzliga geholt.
Herren 50 II (C-Klasse) gegen Sondernheim 10:11 – alle Spiele waren eng umkämpft – nach den Einzeln stand es 4:8; zwei Doppel wurden noch geholt.
Sonntag 14. Mai
Damen (4-er/A-Klasse) gegen Hagenbach 14:0
Auch im zweiten Medenspiel erzielten unsere jungen Damen in Hagenbach das bestmögliche Ergebnis – nur zwei Spiele gingen über den CT, aber geschafft!
Herren I (B-Klasse) gegen Hagenbach 12:9 –
Spielstand nach den Einzeln 6:6
Herren II (4-er/C-Klasse) gegen Grünstadt 5:9
Herren 30 (Pfalzliga) gegen Post Ludwigshafen 11:10 –
Spielstand nach den Einzeln 8:4. Mit einem gewonnenen Doppel schafften sie ihren zweiten Sieg!
Allen Gewinnerinnen und Gewinnern herzlichen Glückwunsch!

Vorschau:
Donnerstag, 18. Mai ab 10.00 Uhr
Herren 65 (Doppel/A-Klasse) gegen Lachen-Speyerdorf – Auswärtsspiel
Samstag, 20. Mai ab 13.30 Uhr
Damen 40 (4-er/A-Klasse gegen Grün-Weiss Neustadt - Heimspiel
Damen 50 I (4-er/Pfalzliga) gegen Beindersheim – Heimspiel
Damen 50 II (B-Klasse) gegen SG Mörzheim/LD/Mörlheim – Heimspiel
Herren 40 II (C-Klasse) gegen Walsheim - Auswärtsspiel
Herren 50 I (Pfalzliga) gegen Ruchheim - Auswärtsspiel
Herren 50 II (C-Klasse) gegen Hatzenbühl – Auswärtsspiel
Sonntag 21. Mai ab 10.00 Uhr
Damen (4-er/A-Klasse) gegen Ottersheim - Auswärtsspiel
Herren I (B-Klasse) gegen Gräfenstein Merzalben – Heimspiel
Herren II (4-er/C-Klasse) gegen Lachen-Speyerdorf – Heimspiel
Herren 30 (Pfalzliga) gegen TA Ludwigshafen - Heimspiel
Jugend-Mannschaften:
Freitag, 19. Mai ab 15.30 Uhr
Jungen U 15 I (B-Klasse) gegen Freckenfeld – Auswärtsspiel
Jungen U 15 II (C-Klasse) gegen Maximiliansau – Heimspiel
Mädchen U 15 (A-Klasse) gegen Herxheim – Auswärtsspiel
Samstag, 20. Mai ab 9.00 Uhr
Mädchen U 18 (B-Klasse) gegen Lustadt – Heimspiel und das Nachholspiel der Jungen U 18 II (C-Klasse) gegen Wörth vom 13. Mai
Wir wünschen unseren Mannschaften viel Glück und Erfolg! Zuschauer sind wie immer herzlich willkommen.

TSV Kandel

Info

Sportabzeichen Prämierung 2016
Der TSV Kandel wurde im Rahmen einer Feierstunde des Sportabzeichen-Wettbewerbes im Landkreis Germersheim für die erfolgreiche Teilnahme 2016 ausgezeichnet. Unter den teilnehmenden Vereinen im Landkreis Germersheim belegte der TSV Kandel mit 148 abgelegten Sportabzeichen einen hervorragenden 2. Platz in der Kategorie der Vereine. Der Wettbewerb des Sportbund Pfalz wird von der Sparkasse Germersheim mit 5,-€ pro abgelegten Sportabzeichen prämiert. Dem Vorsitzenden des TSV Kandel, Josef Vollmer und der Sportabzeichenbeauftragten Simone Schmitt wurde die Prämie bei der Feierstunde durch Landrat Dr. Brechtel und dem Vorstand der Sparkasse Herr Gehrlein übergeben. Die Prämie wird vom TSV Kandel zur Anschaffung von Sportgeräten genutzt.

Wir hoffen das auch 2017 wieder viele Mitglieder unseres Vereins das Sportabzeichen ablegen. Informationen rund um das Sportabzeichen erhalten sie beim TSV Kandel von Simone Schmitt. Kontaktadresse: Sportabzeichen-TSVKandel@email.de

Abteilung Handball
www.tsvkandel.de/handball

Turnierverlauf der
Handball-Stadtmeisterschaft 20167
Das Turnier wird von Mittwoch 24.05. bis Samstag 27.05. in der Bienwaldhalle und am Donnerstag auch in der IGS-Halle ausgetragen.
Turnierbeginn ist am Mittwoch um 18;30 Uhr.
Den genauen Spielplan mit den Anwurfzeiten finden sie auf unserer Homepage.
Handball-Stadtmeisterschaft mit tollem Rahmenprogramm
Mittwoch, den 24.05.2017
Start – Abend mit Musik und Barbetrieb
Donnerstag, den 25.05.2016 (Feiertag)
Familientag – Weißwurstfrühstück
Hüpfburg und Kidi-Fun für unsere kleinen Gäste
Bierfestspiele für die großen Gäste
Abends – Party mit DJ
Freitag, den 26.05.2017
90er Party mit Hosa DJ Chris
Samstag, den 27.05.2017
Hüpfburg für die kleinen Gäste
Nach der Siegerehrung:
Heiner Handball Havana (HHH)-Party Part XVIII. mit den "HOSSA DJ´s"
Am Donnerstag und Samstag gibt es tagsüber Kaffee und Kuchen. An allen Tagen ist für das leibliche Wohl, wie immer, bestens gesorgt.
Die gesamte Abteilung Handball wünscht zu diesem Event allen Teilnehmern viel Erfolg und erhofft sich spannende und faire Spiele in freundschaftlicher Atmosphäre.
Ergebnisse vom Wochenende 06. + 07.05.:
Ausführliche Berichte von allen Spielen können sie auf der Homepage nachlesen.
TV Offenbach 3 – TSV Kandel Männer 1 27:28 (12:14)
Auswärtssieg zum Rundenabschluss! Die mitgereisten Fans kamen voll auf Ihre Kosten. Die beiden Tabellennachbarn lieferten sich ein packendes Spiel auf hohem Niveau, bei dem am Ende Kandel glücklich, aber hochverdient beide Punkte entführte.
Es spielten: Dirk Linsenmeier, Manuel Leineweber - Adrian Pfister (1), Moritz Frank (1), Pascal Weiß (3), Nico Wittek (6/1), Christopher Schmidt (2), Kevin Angele (1), Jochen Kastner (2), Johannes Schmitt (1), Simon Kuntz (9/5), Frank Schönthaler, Kevin Runck (2)
TSG Mutterstadt – TSV Kandel Frauen 2 22:17
Das letzte Saisonspiel des F2-Teams ging nicht mit einem Sieg zu Ende. Die F2-Bienen kehrten mit einer Niederlage nach Hause zurück. Die Abwehrleistung war gut, doch unzählig vergebene Torchancen machten die TSG zum Sieger. Nach diesem Spiel musste sich die Mannschaft von Mitspielerinnen und den Trainern verabschieden. So spielte Torhüterin Evi Mohrmann zum letzten Mal und hängt ihre Handballschuhe an den Nagel. Das Team verabschiedete sich auch vom Trainergespann Michael Niedermeier und Frank Mohrmann.
Das Team bedankt sich bei den Fans und Unterstützern und freut sich auf die neue Runde.

Abschiedsfoto: vorn liegend die ausscheidenden Sarah Krug und Melanie Schwegler (li.+re.) kniend und stehend rechts Trainer Niedermeier und Mohrmann Foto: privat
SG Mutterstadt/Ruchh. - TSV Kandel wB-Jgd 9:16 (6:6)
Wie auch im Hinspiel tat man sich gegen den Tabellenletzten sehr schwer. Freie Chancen wurden vergeben und den Blick für den freien Mitspieler fehlte teilweise. Außerdem ließen sich die Mädels zu sehr von der Hektik der Gastgeber anstecken. In der 2. Hälfte wollte man strukturierter an die Sache heran gehen. In der 30. Spielminute ist der Knoten geplatzt. Die Abwehr stand sehr stabil. Man ließ nur noch 3 Gegentreffer zu. Im Gegenzug konnte man sich einige Konter erarbeiten. Die Angriffe liefen jetzt flüssiger und zurecht zogen die Mädels Tor um Tor davon. Gegenüber der 1. Halbzeit war es eine Steigerung um 100%.

Es spielten: Lena Dettling - Maren Meyer, Leonie Meyer, Luisa Muschler, Louise Fleck, Sophie Montillon, Magdalena Gierth, Lara Kern, Karina Schowalter, Vanessa Schönenberg, Hannah Rödel, Lille Wisniewsky

SG Dudenh/Schi. - SG Kandel/Herxh. mB 37:32 (23:15)

Zum Abschluß der Saison hat die mB nochmal die Schleußen für den Gegner geöffnet und über weite Strecken in der Abwehr keinen Zugriff auf die Gegenspieler bekommen. Im Angriff ragte Andreas Jagenow heraus.

Es spielten: M. Schwenken – A. Jagenow (15/2), N. Strauß (6), L. Prochnow (4/2), B. Bernhard (3), D. Rödel (1), J. Düthmann (1), I. Buck (1), P. Stöhr (1), E. Geppert (1)

TSV Kandel wC-Jgd – TS Rodalben 33:27

Würdiger Auftritt zum Saisonende! Mit einem verdienten Sieg gegen Rodalben verabschieden sich die kleinen Kandeler Bienen in das Ende der Handballsaison. Mit einer guten Team-Leistung konnten die TSV-Mädels über die gesamte Runde hinweg immer glänzen, auch dann wenn der Sieg in weiter Ferne war oder nur knapp verfehlt wurde. Umso stolzer war Trainer Michael Niedermeier, dass das letzte Spiel von den wC-Mädels gewonnen wurde. Die Mannschaft samt Trainern freuen sich auf die neue Runde in der B-Jugend und bedanken sich für die Unterstützung der Eltern und der Fans.

Es spielten: Samira Schneider - Lara Kern (1), Franzi Zaum, Emily Meyle (1), Luisa Müllich (11), Lucy Spandl, Nina Zimmer (2), Marie Burrer (15), Cecilia Bournozian (1), Lena Kirsthaler, Nele Tinat (1)

Die Südpfälzer Leichtathletik zu Gast in Kandel

Am Sonntag, den 07.05.2017 fanden im Bienwaldstadion die Bezirksmeisterschaften der Bahnleichtathleten statt. Rund 350 Aktive, Betreuer und Zuschauer konnten wir zum wiederholten Male überzeugen, dass die Rahmenbedingungen für Wettkämpfe und Versorgung gesetzt waren: (gast-)freundlich und vor allem: eine Wettkampfatmosphäre, die an den Athleten orientiert ist.Die nasse Anlage war zwar eine Herausforderung, für die Sportler kein Hindernis, das nicht zu schaffen gewesen wäre. Besseres Wetter hätten wir uns gewünscht.

Mehr als zufriedenstellend war diese „Bahneröffnung“ auch mit Blick auf die Starter aus den eigenen Reihen:

Unsere jüngsten Teilnehmer, Maximilian und Loris Bauer (Jg. 2004), liefen bei dem 800m-Lauf direkt hintereinander in das Ziel und erreichten somit Platz 2. und 3.

Auch Julian Bosch (Jg. 2002) konnte sich beiem 800m-Lauf beweisen und landete mit einer Zeit von 2min und 28sec auf Platz 2. Zum ersten Mal seit geraumer Zeit konnte eine 4x100m-Staffel gemeldet werden. In der Altersklasse u16 landeten mit Julian, Alexander Bischoff (Jg. 2003), Henrik Lederer (Jg. 2003) und Niclas Krummel (Jg. 2002) auf dem 2. Platz.

Für seinen ersten Wettkampf bei uns im Verein konnte sich Johann Maczek (Jg. 2001) beim Kugelstoßen gut behaupten. Gleiches gilt für Jan Fietz, der im Weitsprung mit 4,99m extrem knapp die 5-Meter-Marke verpasste.

Last, but not least: unser Trainer Niklas Lederer sicherte sich bei dem 110m- Hürden Lauf den ersten Platz; ihm ging es vorrangig um einen Wettkampftest für seinen nächsten Start im Zehnkampf.

Abteilung Leichtathletik Badische Meile

Karlsruhe, 7. Mai: Mit 5119 verzeichneten Finishern kamen 2017 trotz des Schmuddelwetters in etwa gleich viel Teilnehmer an der „Badischen Meile“ wie 2016 ins Ziel im Carl-Kaufmann-Stadion. Die „Badische Meile“ ist ein 8,8889 m langer Wettkampf mit Startpunkt in der Hermann-Veit-Straße und Ziel im Beiertheimer Stadion. Einige TSV-Mitglieder starteten für ihre Firma im großen Feld mit. Dagegen in der Spitze tummelte sich der TSV`ler Dennis Bachmann. Bereits auf Rang 17 mit einer Nettozeit von 31:07 min konnte er sich platzieren.

VfR aktuell

VfR – FV Dudenhofen 1:3 (1:1)

Vor Spielbeginn war es dem VfR ein besonderes Anliegen Burghard Schirmer, Max Wilhelm, Lukas Pfau, Felix Forstner und Marc Staiger zu verabschieden. Sie alle werden dem VfR zukünftig nicht mehr zur Verfügung stehen und sportlich neue Ziele verfolgen. Hierfür wünscht der VfR Kandel alles Gute. Zum Spiel: Nach 90 spannenden Minuten konnte der VfR erhobenen Hauptes den Platz verlassen. Man hatte zuvor, im letzten Heimspiel der Saison, eine gute Leistung gezeigt und dem designierten Aufsteiger alles abverlangt. Die Punkte aber durften sich die Gäste gutschreiben lassen. Sie sind damit ihrem Aufstiegstraum deutlich näher gekommen und benötigen im abschließenden Heimspiel gegen Herschberg lediglich noch einen Punkt.

In der ersten Halbzeit sah es zunächst nicht danach aus, als sollte es dem Tabellenführer gelingen diese drei wichtigen Punkte mit nach Hause zu nehmen. Die Gäste wirkten nervös und der VfR ging in der 25. Minute durch einen Strafstoß von Max Wilhelm, nach vorangegangenem Foul an Hüll, in Führung. Mit der ersten gelungenen Offensivaktion in der 32. Minute kam der FV dann durch Torjäger Scharfenberger zum Ausgleich. Nach dem Seitenwechsel wurde Dudenhofen stärker. Bei der Heimelf vermisste man den zuletzt überragenden Stefan Heinrichs. Aufgrund einer Verletzung konnte er im zweiten Durchgang leider nicht mehr mitwirken. Trotzdem hielt man noch gut dagegen und es schien alles auf ein Remis hinauszulaufen. Erst ein toller Freistoß in der 78. Minute von Bauer getreten brachte die Gäste dann auf die Siegesstrasse. Das abschließende 3:1 in der 91. Minute entsprang einem schönen Konter der Gäste und bedeutete für die Gastgeber den endgültigen Knock-out. Zu diesem Zeitpunkt war die Heimelf, nach einer Verletzung von David Wagner, schon längst mit nur noch zehn Mann am Start, gab aber nicht auf und versuchte allerdings vergeblich das Blatt noch zu wenden.

Fazit:

Über einen langen Zeitraum gestaltete der VfR die Begegnung offen. Erst der phantastische Freistoß zum 2:1, sowie die Verletzungen von Stefan Heinrichs und David Wagner ließen dann das Pendel zugunsten des Meisterschaftsfavoriten ausschlagen.

Vorschau:

So, 21.05.17 um 15.00 Uhr SG Rieschweiler – VfR

Nach diesem letzten Spiel in der Saison 2016/17 befindet sich unsere Mannschaft in der verdienten Sommerpause. In diesem Zusammenhang möchte sich das Team und der Verein bei seinen treuen Anhängern bedanken und hofft auf die gleiche Unterstützung in der nächsten Saison.

VfR C-Junioren

FV Queichheim : SG Kandel/Jockgrim 1:2 (1:1)

Im Spiel des heimstarken Tabellenzweiten Queichheim zeigte die Elf von Beginn an die notwendige Aggressivität und Leidenschaft um gegen die körperliche Überlegenheit der Gastgeber bestehen zu können. Auch die Queichheimer Führung per Kopf nach einem Eckball brachte die Jungs nicht aus dem Konzept und antworteten noch vor der Pause mit dem Ausgleich durch einen eiskalt verwandelten Elfmeter von Kevin Jarczewski, nach dem Louis Stein zuvor nur durch ein Foul zu stoppen war. Auch in Hälfte zwei hatten die Gastgeber etwas mehr vom Spiel, aber die Defensive ließ kaum etwas zu. Im Kollektiv wurde der Queichheimer Seltsamstürmer Baki M´marou (ist 13 und hat ein Körperbau und Aussehen wie 18 !) bis auf eine Aktion weitgehnd aus dem Spiel genommen. Spannend der offene Schlagabtausch, weil beide Teams unbedingt gewinnen wollten. Kurz vor Ende hielt Torhüter Damon Hötzel sein Team mit einer entschlossenen und mutigen Parade gegen M´marou im Spiel. Vier Min. vor Spielende setzte sich Dennis Hanß nach Zuspiel von Kevin Jarczewski an der Strafraumgrenze gegen zwei Gegenspieler durch und versenkte den Ball aus halblinker Position mit seinem schwächeren linken Fuß zum umjubelten Siegtreffer. Die Belohnung für ein tolles Spiel und eine mannschaftliche Geschlossenheit.

Auch wenn die Vizemeisterschaft nur noch theoretisch möglich ist, so werden die Jungs in den verbleibenden restlichen beiden Spielen alles daransetzen, zumindest die Saison als beste Rückrundenmannschaft zu beenden.

Antauchen mit Seereinigung

Der Tauchclub Atlantis Kandel e.V. hat vergangenen Samstag mit dem Angelsportverein Berg eine Seereinigungsaktion in deren Vereinsgewässer in Berg durchgeführt.

Zwischen beiden Vereinen besteht eine langjährige Freundschaft und Kooperation von der beide Vereine profitieren.

Über die Jahre konnte der Tauchclub Atlantis einen Beitrag zur Steigerung der Sauberkeit im See leisten und die Taucher des TCA hatten die Gelegenheit in dem See den ein oder anderen

Tauchgang durchzuführen welches zur Sicherheit und Routine der Sporttaucher beiträgt. Hier möchte ich erwähnen wie sehr wir die Freundschaft unserer Vereine schätzen, es ist leider nicht die Regel das es Angler und Taucher schaffen miteinander auszukommen, umso stolzer sind wir auf das was hier gemeinsam erreicht wurde.
Bei der Seereinigungsaktion konnten wir auch unseren Taucher-Nachwuchs offiziell in die Gemeinschaft der Taucher aufnehmen, „Neptun“ höchstpersönlich nahm die neuen Vereinsmitglieder in sein Reich auf....

Freie Wählergruppe Kandel e.V.

Jahreshauptversammlung Nachlese

Bei der diesjährigen Jahreshauptversammlung der Freie Wählergruppe Kandel e.V. am 3. Mai 2017 gab es bei den Wahlen zur Vorstandschaft keine Überraschungen.
Der alte und neue Vorsitzende - Ludwig Pfanger - bleibt weiterhin bis zur Landtagswahl im Jahr 2019 im Amt.
Alle anderen Positionen wurden ebenfalls mit den gleichen Personen bestätigt.
Große Sorgen bereitet der Vorstandschaft nicht die Mitgliederzahl sondern wer übernimmt eine Aufgabe in den Ausschüssen. So ist abzusehen dass altersbedingt ab der Landtagswahl einige der Personen aus dem aktiven Dienst austreten.
Dieses Thema war genauso wie der NEUE Bauhof, der Standort des NEUEN Kindergartens Belegung des Bauwerks (Gemeindezentrum) wichtiger Bestandteil der Jahreshauptversammlung.
Trotz dieser nicht allzu guten Aussichten soll im Juli ein Treffen in gemütlicher Runde bei Essen und Trinken stattfinden.

Politischer Stammtisch

am 19. Mai 2017, 19.00 Uhr im Rebstöckel, Frankenhofpassage Kandel.

Der Ortsverband DIE LINKE in Kandel lädt zum politischen Stammtisch ein. In lockerer Atmosphäre werden aktuelle politische Themen diskutiert und Neues aus dem Stadt- und Verbandsgemeinderat Kandel berichtet.
Neben den Ratsmitgliedern sind auch Teilnehmer der Ausschüsse anwesend und gewähren transparente Einblicke in das Geschehen in Kandel und in der Verbandsgemeinde.
Es ergeht herzliche Einladung an alle interessierten Bürgerinnen und Bürger zu dieser öffentlichen Veranstaltung.

AfD Informationsstand

Die AFD Kreis Germersheim steht Interessierten Bürgern am Freitag, dem 19.05.2017 in Winde (Hauptstr. vor der Bäckerei) von 06.30 - 08.30 Uhr und am selben Tag in Steinweiler (hauptstr. vor Bäckerei) von 09.00 Uhr - 10.30 Uhr zur Verfügung. Vor Ort steht der Direktkandidat für den Wahlkreis und Kreistagsmitglied Dr. Heiko Wildberg zur Verfügung, um die Sorgen und Nöte der Kreisbürger kennenzulernen und Fragen zu klären.
Veranstaltung in Kandel:
Die AfD lädt zum Bürgerstammtisch/Bürgerdialog am Mittwoch, dem 24.05.2017 in Kandel, Jahnstr. 41 im Restaurant am Stadion ein. Beginn: 19.00 Uhr. Redner werden vorrausichtlich der Direktkandidat Dr. Heiko Wildberg sowie der Kreisvorsitzende Matthias Joa sein, die über aktuelle Probleme auf Kreis, Land und Bundesebene berichten werden und den Bürgern für Fragen zur Verfügung stehen.

Minfeld

Amtlicher Teil

Sprechtage und Sprechzeiten

von Ortsbürgermeister Manfred Foos und Beigeordneten, montags in der Zeit von 16.30 bis 17.30 Uhr im neuen Rathaus, Kirchgasse 2, Tel.: 07275/1249.
Während der Sprechstunden ist gewährleistet, dass Anliegen, die nur mit dem Ortsbürgermeister oder den Beigeordneten besprochen werden sollen, in einem separaten Raum vorgetragen werden können.
Der 1. Beigeordnete Martin Volz hat den Geschäftsbereich Soziales, Jugend, Senioren und Kindergarten
Beigeordneter Reiner Ulm hat den Geschäftsbereich Landwirtschaft, Natur und Umweltschutz
Internet: www.minfeld.de

Angebote im Jugendtreff Minfeld

Mai 2017

Für Jugendliche ab 14 Jahren

Donnerstag, 18.05.2017
18.00 - 21.00 Uhr offener Treff
Mittwoch, 24.05.2017
18.00 - 20.00 Uhr offener Treff
Donnerstag, 25.05.2017
Das JUZE hat geschlossen aufgrund des Feiertags!
Mittwoch, 31.05.2017
18.00 - 20.00 Uhr offener Treff
Wir freuen uns auf Euer Kommen, das Minfelder JUZE Team Yannik, Michael und Katharina

Nichtamtlicher Teil

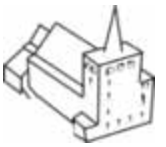

Kath. Gemeinde Minfeld

Die Gottesdienstzeiten und weitere Informationen finden Sie unter „Kath. Pfarrei Heilige Vierzehn Nothelfer“ in Kandel oder im Internet unter www.pfarrei-kandel.de

Prot. Kirchengemeinde Minfeld-Winden für Minfeld & Büchelberg

Freitag, 19.05.2017
Ab 20.00 Uhr protPUNKTjugendtreff im Jugendraum Gemeindehaus Minfeld
Sonntag, 21.05.2017
10.30 Uhr Gottesdienst, mit Taufe, prot. Kirche Minfeld
Dienstag, 23.05.2017
15.15 Uhr Konfirmandenunterricht (bisherige Präparanden), Prot. Gemeinderaum Minfeld

Donnerstag, 25.05.2017 - Christi Himmelfahrt
11.00 Uhr Andacht im Grünen in gut reformatorischer Freiheit zum Thema „Freiheit unter freiem Himmel“ an der Grillhütte Hergersweiler, anschl. Bewirtung durch die Ortsgemeinde Hergersweiler. Mitwandermöglichkeit über den Höhenweg ab Minfeld: 09.15 Uhr, Treffpunkt an der Prot. Kirche Minfeld, ab Winden: 10.00 Uhr, Treffpunkt Prot. Kirche Winden. Herzliche Einladung an Alle, auch aus den umliegenden Dörfern.

Freitag, 26.05.2017
Ab 20.00 Uhr protPUNKTjugendtreff im Jugendraum Gemeindehaus Minfeld

Halbtagesausflug mit dem Ev. Frauenkreis zur Holzmühle nach Westheim am 01.06.2017
Herzliche Einladung zur Halbtagesfahrt nach Westheim zur Holzmühle, mit Besichtigung, Führung und Kaffeetrinken. Anschließend Weiterfahrt nach Speyerin die Gedächtniskirche mit Kirchenführungzum Thema Reformation.
Abfahrt in Minfeld um 13:00 Uhr, Abfahrtsort wenn nichts anderes bekanntgegeben wird, ist die untere Bushaltestelle Hauptstraße
Die Heimfahrt nach Minfeld planen wir gegen 17:30 Uhr. In unserem Gemeinderaum verwöhnt uns in diesem Jahr wieder der Männer-Koch-Club mit Kulinarischem.
Wer Interesse hat, möge sich bitte bald bei Gabriele Rieder, Tel: 07275-8564 anmelden.

Babysitterbörse
Vermittlung von Babysittern und Babysittersuchenden: Tel.: 07275-8164

Bürozeiten im Pfarramt:
Das Pfarrbüro im Pfarramt Minfeld ist in der Regel donnerstags von 15.00 - 17.00 Uhr besetzt oder nach telefonischer Vereinbarung.

Offene Kirche:
Unsere historische Kirche Minfeld steht in der Regel sonntags auch im Anschluss an den Gottesdienst bis abends offen und freut sich über Ihren Besuch!
Prot. Pfarramt, Tel.: 07275-913080
Mail: pfarramt.minfeld.winden@evkirchepfalz.de
Internet: www.kirche-minfeld-winden.de

Schreberjugend

„Spiele ohne Grenzen“

Die Schreberjugend Minfeld, der Freundeskreis Limours und KumM veranstaltenam **Samstag, dem 10.6.2017 ab 14.00 Uhr** die ersten „Spiele ohne Grenzen“ auf dem Mundoplatz in Minfeld.
Eröffnung/Beginn der Kinderspiele um 15.00 Uhr
Wir laden alle Kinder und Jugendlichen zum Spieleparcour auf dem Mundoplatz ein.
Spiel und Spaß mit neuen und alt bekannten Spielen der Schreberjugend sowie einer Hüpfburg.
Nachmittags gibt es Kaffee, Kuchen und Crêpes und ab ca. 17.00 Uhr verköstigen wir Euch mit Rebknorzenspieß, Bratwurst, Pommes und natürlich den passenden Getränken.
Eröffnung/Beginn der Erwachsenenspiele 19.00 Uhr bis ca. 21.00 Uhr
Interessierte Teilnehmer sollten sich schon einmal bereit halten!
Weitere Informationen werden in Kürze im Amtsblatt folgen.

SV Minfeld 1946 e.V.

Damen:
SV Minfeld : FV 1920 Dudenhofen
Zum ersten Mal seit Gründung der Frauenmannschaft 1979 musste das Spiel wegen Spielermangel gegen Dudenhofen abgesagt werden.

Aktive:
TSV Wilgartswiesen II : SV Minfeld II 0:9

Noch ein Sieg zur Meisterschaft

Gegen den Tabellenletzten setze sich der SVM klar durch. Das Spiel wurde wegen starkem Gewitter nach 70 Minuten abgebrochen. Die Torschützen waren: 3x Timo Laubscher, Fabian Seringer, 2x Jonas Weiss, 1x Marco Vogel.
SV Rülzheim II : SV Minfeld I 1:1

Punktgewinn beim Tabellennachbarn

Gegen den Tabellennachbarn aus Rülzheim konnte der SVM in einem ausgeglichenen Spiel einen verdienten Punkt mit nach Hause nehmen. Der Torschütze war Mark Ihrig.

Vorschau:
Aktive:
Samstag, 20.05.2017
18.00 Uhr SV Minfeld I : TSV Fortuna Billigheim-Ingenheim II
Sonntag, 21.05.2017
13.00 Uhr TB Jahn Zeiskam II : SV Minfeld II
Damen:
Sonntag, 21.05.2017
15.00 Uhr 1.FFC Ludwigshafen : SV Minfeld

Clubhaus-Öffnungszeiten
Donnerstag, ab 14.00 Uhr - Samstag: 14.00 Uhr - 18.00 Uhr
Weitere Infos auf der Homepage des SVM unter www.svminfeld.de, auf Twitter unter @SVMinfeld oder auf Facebook

Steinweiler

Amtlicher Teil

Sprechtage und Sprechzeiten

des Ortsbürgermeisters: montags von 16.30 bis 17.30 Uhr
Tel.-Nr. des Gemeindebüros (nur während der Sprechzeiten besetzt): 06349/6383

Gemeindewald-Info

Über die Sommermonate findet im Rathaus Steinweiler keine Sprechstunde statt.
Die Gemeindewald-Sprechstunde findet ab Oktober wieder statt, immer am 2. Montag des Monats von 16.00 – 16.30 Uhr im Rathaus Steinweiler.
Die Sprechstunde im alten Rathaus in Kandel, im 1.OG, findet jeden Donnerstag von 16.30 – 17.30 Uhr statt.
Tel.: 07275 – 919813
Mail: bernd.mueller@wald-rlp.de

Jugendtreff Steinweiler

Für Jugendliche ab 13 Jahren

Das Juze ist immer dienstags von 15.00-17.30 Uhr geöffnet und am letzten Freitag im Monat von 18.00-20.00 Uhr. Was wir im JUZ machen, ganz unterschiedliche Sachen: kochen, Filme schauen, gemütlich beisammen sitzen und quatschen, Ausflüge wie Lasertak, Schwimmbad und vieles mehr… Schau doch einfach mal vorbei - Wir sind im Landjugendraum, direkt am Bürgerhaus.

WICHTIG: Im Mai gelten folgende Öffnungszeiten

4. Freitag, 26.05.2017
5. Dienstag, 30.05.2017
Ich freue mich auf euch
Eure Katharina

Besprechungstermine

Folgende Termine sind in den nächsten Wochen geplant:

Tag	Datum	Uhrzeit	Besprechung
Mi/Do	31. Mai oder		
	08. Juni	19.00 1050	Dorf-Lebenslauf - 75 %
	xx. Juni		„Unser Dorf hat Zukunft“ - Bezirksentscheid
Di	06. Juni	19.00 1050	Veranstaltungskalender
Sa	10. Juni	09.00	Waldbegehung
Do	22. Juni	19.00	Ratssitzung

Die Besprechungen finden im Gemeindehaus (Ratssaal) statt.

Partnerschaftsverein Epinac

Im Rahmen unserer **25-jährigen Partnerschaft mit Epinac** werden unsere Freunde beim diesjährigen **Historischen Dorffest** teilnehmen und an einem Tag einen Hof bewirtschaften. Im Anwesen von Ruth Rapp und Karl Pfirrmann (Kreuzgasse 4) werden am **Samstag, dem 27.05., ab 13.00 Uhr Spezialitäten aus Burgund** angeboten.
Um **14.00 Uhr** wollen wir unsere Freunde **offiziell begrüßen** und uns bei Kaffee und Kuchen über unsere Partnerschaft austauschen. Wer Zeit hat, möge bitte teilnehmen. Die ‚Epinac-Fahrer‘, die Mitglieder des Partnerschaftsvereins als auch die gesamte Bevölkerung sind hierzu herzlich eingeladen.

Michael Detzel, Ortsbürgermeister

Dorffest Steinweiler 2017

Historisches Dorffest in Steinweiler
vom 25.05.2017 – 28.05.2017

Anlässlich des historischen Dorffestes 2017 in Steinweiler wird die Kreuzgasse, Obergasse und Ringstraße im Zeitraum vom
23.05. bis einschließlich 29.05.2017
gesperrt. Die erforderliche Umleitung erfolgt über die Brotäckerstraße und die Hauptstraße und kann dem beigefügten Plan entnommen werden. Es wird um Beachtung gebeten.

Umleitungsplan- und Beschilderungsplan

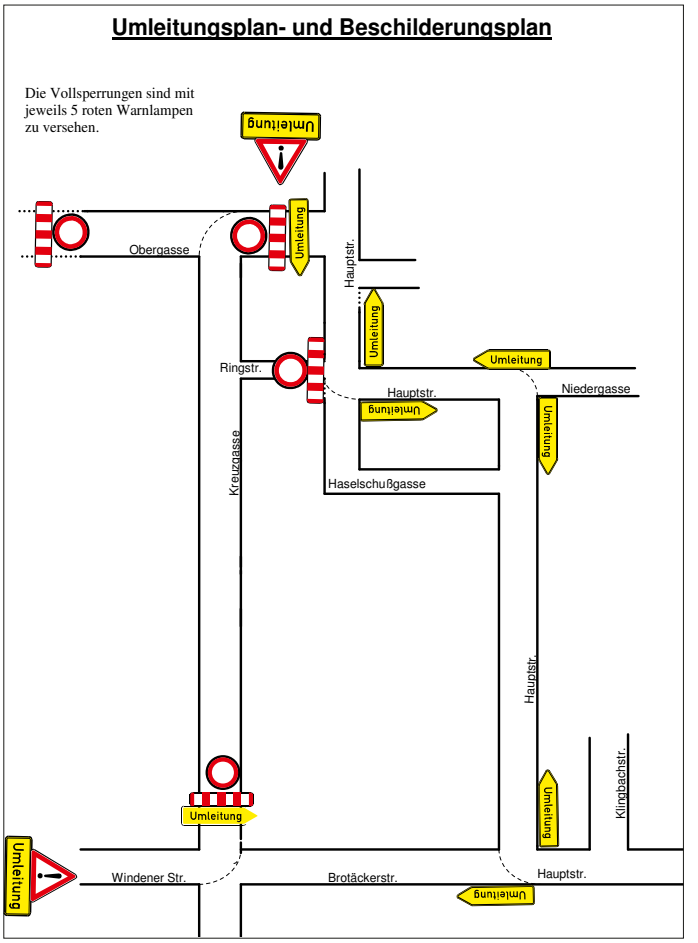

Ihre Verbandsgemeindeverwaltung Kandel
Fachbereich 3, Bürgerdienste,
Gartenstraße 8, 76870 Kandel, Tel. 07275/960-100

Dorffest 2017 – Organisatorische Hinweise

Liebe Mitbürgerinnen und Mitbürger,

in zwei Wochen werden wir in unserer Ortsgemeinde bereits zum 13. Male unser **Historisches Dorffest** ausrichten. Die Vereine und Hofbetreiber sind hochmotiviert mit den Vorbereitungen beschäftigt, um unseren Gästen einen angenehmen Aufenthalt und eine große Vielfalt an Kulinarischem und an Unterhaltung zu bieten. Neben bewährten gibt es in diesem Jahr auch neue Angebote – lassen Sie sich beim Besuch des Festes davon überraschen…
Bevor das Fest beginnen kann, bitte ich Sie um Unterstützung und um **Beachtung einiger organisatorischer Hinweise:**

Verteilung von Werbemitteln

Um möglichst viele Gäste bei unserem Fest begrüßen zu können ist es wichtig, dass auch Viele von unserem Fest erfahren. Deshalb ist es auch wichtig, dass im Freundes-, Bekannten- Kollegenkreis darüber aktiv geworben, sprich „getrommelt“, wird. Jeder kann dieses „Werben“ dadurch unterstützen, indem die dafür angefertigten Werbemittel verteilt oder ausgelegt werden. Deshalb meine Bitte an alle Bürger/innen: **verteilen Sie die Flyer** (z.B. an Ihrem Arbeitsplatz) und **befestigten Sie die Autobanner** gut sichtbar in Ihrem Auto. Die Werbemittel können im Gemeindehaus (montags von 16.30 bis 17.30 Uhr) bezogen werden. Ebenfalls liegen Flyer und Autobanner in der Bäckerei Paul aus. Vorab vielen Dank für Ihre Unterstützung.

Sperrung von Straßen

Zudem möchten wir darauf hinweisen, dass **ab Dienstag, dem 23. Mai**, die **Ringstraße**, **Kreuzgase** und teilweise die **Ober-**

gasse für den Durchgangsverkehr **gesperrt** ist. Ebenso müssen die **Parkplätze** freigehalten werden, damit die Schausteller und Standbetreiber Ihren Aufbau im öffentlichen Verkehrsbereich vornehmen können.

Schutzbelag für Gehwege, Rinnen und Straße

Pünktlich zum Festbeginn im Jahre 2015 wurde die Sanierung der Kreuzgasse abgeschlossen. Um die sanierte Kreuzgasse weiterhin vor Beschädigungen und Verschmutzungen durch Straßenstände, wie z.B. durch Flammkuchenöfen, Essens- und Getränkestände, etc. zu schützen, bitten wir um eine schonenden Umgang. Dazu wird bei Bedarf ein Schutzbelag zur Verfügung gestellt. Die Standbetreiber sollen darauf hingewiesen werden, den Schutzbelag unterzulegen. Der Schutzbelag kann im Anwesen von Frank Bohlender bezogen werden.

Parkplätze

Auf unserem Dorffest-Flyer sind reservierte Parkplätze für unsere Gäste ausgewiesen. Es wird jedoch jeder Parkplatz im Ort benötigt. Deshalb die Bitte: stellen Sie Ihre Fahrzeuge auf Ihrem privaten Grundstück ab, damit die Parkplätze im öffentlichen Verkehrsraum von unseren Gästen genutzt werden können.

Festbeflaggung

Anlässlich des 13. Historischen Dorffestes wird durch die Ortsgemeinde um Festbeflaggung gebeten. Durch dieses äußere Zeichen wollen wir unsere Gäste herzlich willkommen heißen.

Michael Detzel, Ortsbürgermeister

Nichtamtlicher Teil

Kath. Gemeinde Steinweiler

Die Gottesdienstzeiten und weitere Informationen finden Sie unter „Kath. Pfarrei Heilige Vierzehn Nothelfer“ in Kandel oder im Internet unter www.pfarrei-kandel.de

PfarrbriefausträgerIn gesucht

Für einen Teilbereich in Steinweiler wird ein neuer Austräger/in gesucht. Das Gebiet umfasst den Bereich westlich der Hauptstraße bis zur Brodäckerstraße im Süden. Es sind im Turnus von 2 Wochen ca. 40 Pfarrbriefe zu verteilen. In den Ferien verlängert sich der Zeitraum etwas. Bei Interesse melden Sie sich bitte im Pfarrbüro in Kandel, Tel. 07275/1239. Vielen Dank für Ihre Mithilfe.

Landeskirchliche Gemeinschaft

Bibelstunde

Evangelisches Gemeindehaus
Donnerstag, 08.06.2017, 19.00 Uhr
Info: Prediger Peter Thiessen, Landau, Tel: (06341) 8385

Prot. Kirchengemeinde Steinweiler

Sonntag, 21. Mai (Rogate= Betet)
Wochenspruch
Rogate Psalm 66, 20
Gelobt sei Gott, der mein Gebet nicht verwirft /
noch seine Güte von mir wendet.
9.00 Uhr Gottesdienst
10.15 Uhr (Rohrbach) Gottesdienst
Montag, 22. Mai
20.00 Uhr Kirchenchor
Donnerstag, 25. Mai Christi Himmelfahrt
Tagesspruch
Johannes 12, 32
Christus spricht: Wenn ich erhöht werde von der Erde,
so will ich alle zu mir ziehen.
10.30 Uhr in Rohrbach Gemeinsamer Gottesdienst
für beide Gemeinden
Bei schönem Wetter hinter der Kirche auf der Südseite,
bei ungünstigem Wetter in der Kirche
Vorausblick auf das Dorffest
Beim Dorffest wird wiederum unser Kirchencafé am Donnerstag und am Sonntag geöffnet.
Wir freuen uns über alle, die für diesen Tag einen Kuchen backen, damit wir unsere Gäste auch bewirten können. Bitte sagen Sie bei Presbyterin Knauber Bescheid. (Tel.7739)

Ausstellung beim Dorffest
„Lutherbilder aus sechs Jahrhunderten“ -
Wanderausstellung der EKD

Die Bilder

Die gewählten Porträts stammen aus bekannten Institutionen wie der Lutherhalle Wittenberg, dem Germanischen Nationalmuseum Nürnberg oder den Kunstsammlungen der Veste Coburg. Daneben wurden Abbildungen aus Bibliotheken herangezogen. Hinzu kamen bis heute öffentlich sichtbare Lutherbilder in oder im Umfeld von Kirchen

Die Texte

Die Ausstellungsgäste werden über die Wandlungen der Lutherbilder und –vorstellungen im jeweiligen zeitlichen und politischen Kontext zu der Frage geführt, wie sie heute persönlich zu Luther stehen und wie die Wirkung Luthers in der Gegenwart zu beschreiben wäre. Welche Konsequenzen haben Deutungs- und Bedeutungsmuster von „Luther und Reformation“ im Zusammenhang des ökumenischen Dialogs?

Unser Außengelände ist wieder toll geworden !!!

Der Arbeitseinsatz in unserem naturnahen Außengelände wurde in den letzten Wochen zusammen mit dem Förderverein und dem Elternbeirat geplant und organisiert.
Von Donnerstag bis Samstag (4.5. bis 6.5.2017) fanden die Einsätze statt und wir haben viel geschafft:

- Der Knüppelaufstieg am Erdhügel wurde neu gebaut, die Ebene auf dem Berg frisch gestaltet.

- Am Bachlauf wurden einige Löcher zubetoniert.
- Das Dach des Kletterhauses wurde dicht gemacht.
- Das veraltete Baumstamm-Mikado wurde abgebaut und abtransportiert, der darin liegende Rindenmulch im Gelände verteilt.
- Sandsteinfindlinge wurden zur Abtrennung des Fahrweges vom Spielgelände gesetzt.
- Die Handläufe der Rutsche wurden abgeschliffen und neu gestrichen.
- Der Holzstammtisch wurde begradigt und in die richtige Position geschoben.

Unermüdlich wurden Schubkarren geschoben, es wurde geschaufelt, abgeschliffen, gestrichen, gehammert, gesägt, und, und, und.
Insgesamt wurden 45 Tonnen Sand bewegt und Dank des Traktors mit Frontlader haben wir so manchen Muskelkater vermeiden können.

Ein herzliches Dankeschön an alle Eltern, die uns tatkräftig bei den Arbeitseinsätzen unterstützt haben.
Danke auch an die Eltern, die Essen, Snacks und Getränke gespendet haben.
Ebenso möchten wir uns bei dem Förderverein und dem Elternbeirat für die gesamte Unterstützung bedanken.
Danke auch an die Gemeinde, die das Holz für den Knüppelaufstieg zur Verfügung gestellt hat, an Herrn Harald Kehr, der das Holz zugeschnitten und gebracht hat.
Ebenso möchten wir uns bei Familie Fuhr für das Bereitstellen der Sandsteinfindlinge bedanken.
Durch das Zusammenspiel und den Einsatz aller Beteiligten und Eltern können wir den Kindern wieder ein wunderschönes Spielparadies bieten.
Das Kitateam

Männergesangverein 1860 „Eintracht“ Steinweiler

mit Kinderchor“Singflöhe“ und Gem.-Chor“CHORios“

Dorffest 2017 - Arbeitseinsatz!!!
Die Vorbereitungen für das kommende Dorffest 2017 sind in vollem Gange:
Es gibt viel zu tun, gans besonders am: **Freitag, den 19. Mai 2017 ab 16.00 Uhr** und **Samstag, den 20. Mai 2017 ab 8.00 Uhr.!**
Auch an den letzten Tagen vor dem Dorffest **(Montag, Dienstag, Mittwoch)** werden die restlichen Vorbereitungen getroffen. Es wäre schön, wenn sich zahlreiche Chormitglieder, passive Mitglieder und freiwillige Helfer zu den Arbeitseinsätzen in unserem Festhof bei Erhard und Frank Bohlender einfinden würden.
Dorffest!
Frühschoppen mit Chorgesang!
Am Dorffest-Sonntag, den 28. Mai 2017, ab 10.00 Uhr, findet ein Frühschoppensingen mit Chorgesang statt. Es singen die Chöre aus **Essingen, Insheim, Roschbach** und **Winden**
sowie unser **Kinderchor „Singflöhe“**. Die gesamte Bevölkerung und Sangesfreunde aus nah
und fernsind zu diesem Singen recht herzlich eingeladen.
Kinderchor
Die kleinen Sänger(innen) vom Kinderchor treffen sich am **Sonntag, den 28. Mai 2017, um 10.30 Uhr** im Vereinsraum zum vorherigen Einsingen. Anschließend geht es zu unserem
Festhof von Erhard und Frank Bohlender zur Mitwirkung beim Frühschoppensingen.
Musikprogramm über das Dorffest
Donnerstag und Freitag: **Die Wasgauer;**
Samstag: **Beatburger** (The sound of the 50‘s and 60‘s);
Sonntag: **Pälzer-Buwe**

Pfälzerwald-Verein

Tageswanderung am 21.05.2017
Wanderung bei Karlsruhe Durlach-Turmberg
Treffpunkt 09:30 Uhr am Kartenautomat am Bahnhaltepunkt.
Wir fahren mit dem Zug und der Straßenbahn nach Karlsruhe-Durlach und von dort mit der Turmbergbahn zum Turm. Auf dem Turmberg machen wir eine Rundwanderung von ca. 11 km.
Die Mittagsrast muss noch abgeklärt werden, bitte beim Wanderführer Heinz Hecky Tel: 5178 anfragen.
Gäste sind wie immer willkommen.

FSV

28. Spieltag, 14.05.17
Herxheim II - FSV Steinweiler I 2:2 (1:0)
Starker Auftritt vom FSV –
Tolle Mannschaftsleistung!!!
Eigentlich eine klare Nummer für die Heimelf. Doch bereits im Hinspiel musste der Tabellenführer Punkte beim FSV lassen. So auch dieses Mal…
Zu Beginn der Begegnung waren die Gastgeber sehr lauf- und spielstark. Unsere Jungs schafften es nur hinterherzulaufen. Insbesondere durch Standards war Herxheim sehr gefährlich.
So musste man auch durch einen Eckball den Rückstand hinnehmen. Marc Christian Andruszko schraubte sich hoch und köpfte unhaltbar ein. Der FSV war jedoch relativ unbeeindruckt und kam immer besser ins Spiel. Unsere Defensive stabilisierte sich und hielt ganz stark dagegen. Immer wieder wurden auch über Christoph Gauweiler gefährliche Aktionen herausgespielt. Man hatte 2-3 ganz gute Chancen aber die wollten nicht ins Tor. Nach einer sehr intensiven Halbzeit wurden die Seiten gewechselt.
Nach dem Pausentee das gleiche Bild. Zwei starke Mannschaften kämpften hervorragend um jeden Ball. Das Spiel wurde körperbetonter und etwas härter. So muss es aber auch mal sein in so einem Spiel! Nachdem man hinten den Angriffswellen der Gastgeber standhielt, fuhr man einen blitzsauberen Konter. Peter Forstner wühlte sich unaufhaltsam durch und legte den Ball auf Tobias Damm. Dieser schob mit all seiner Erfahrung zum umjubelten 1:1 Ausgleichstreffer ein. Danach gab es wieder einen offenen Schlagabtausch beider Teams. Unser Torhüter machte sich wieder selbst ein Geschenk und hielt erneut einen Elfmeter. Nach einem langen Ball auf den unermüdlich kämpfenden Dennis Schneider konnte der Torwart den Ball nicht unter Kontrolle bringen. Dennis umlief gekonnt den Keeper und netzte sogar zur 1:2 Führung ein. Danach warf Herxheim alles nach vorne und es war wirklich ein „Kampfspiel“.
In der 95. Spielminute wurden auch die Gastgeber für ihre Bemühungen belohnt. Nach einem Pressschlag zeigte der Schiri überraschend auf den Elfmeterpunkt. Dieser wurde dann sicher zum 2:2 verwandelt und das wars…
Fazit:
Super Einstellung und klasse Kampfgeist von beiden Teams! Letztendlich geht ein Unentschieden für beide in Ordnung.
Es spielten: Müller Daniel, Knauber Dirk, Geiger Uli, Nikolaus Marc, Forstner Peter, Gauweiler Christoph, Corfier Timo, Schneider Dennis, Damm Tobias, Lutz Thorsten, Kühn Florian, Schneider Sebastian, Graf Kevin,

Junioren

Ergebnisse der letzten Woche:

A: TSV Fort. Billigheim-Ingenheim – JFV Vorderpfalz	4:2
B: JSG Römerberg - TSV Fort. Billigheim-Ingenheim	2:2
B2: TSV Fort. Billigheim-Ingenheim – SG Wörth/Maximiliansau	4:9
D: FVP Maximiliansau – SG Klingbach	6:1
E2: SG Steinweiler/Rohrbach – SV Vikt. Herxheim III	7:1

Kommende Spiele:
Donnerstag, 18.05
B: TSV Fort. Billigheim-Ingenheim – TuS Diedesfeld
Spielbeginn 19.00 Uhr in Ingenheim
Freitag, 19.05
F: SG Steinweiler/Rohrbach/Impflingen – JFV Südwest Löwen
Spielbeginn 17.00 Uhr in Rohrbach
Samstag, 20.05
B: TSV Fort. Billigheim-Ingenheim – FC Speyer 09 II
Spielbeginn 14.30 Uhr in Ingenheim
B2: TSV Fort. Billigheim-Ingenheim II –
SG Völkersweiler/Lug/Schwanheim II
Spielbeginn 16.30 Uhr in Ingenheim
E: JFV Südwest Löwen II - SG Steinweiler/Rohrbach
Spielbeginn 14.00 Uhr in Frankweiler
Sonntag, 21.05
A: FC Arminia Ludwigshafen - TSV Fort. Billigheim-Ingenheim
Spielbeginn 12.00 Uhr in LU-Rheingönheim
E2: FV Queichheim II – SG Steinweiler/Rohrbach II
Spielbeginn 12.30 Uhr in Queichheim
Dienstag, 23.05
B2: JFV Südwest Löwen – TSV Fort. Billigheim-Ingenheim II
Spielbeginn 19.15 Uhr in Birkweiler
D: SG Klingbach – FC Bav. Wörth
Spielbeginn 18.00 Uhr in Ingenheim
F: TuS Schaidt – SG Steinweiler/Rohrbach/Impflingen
Spielbeginn 17.30 Uhr in Schaidt

Aktiven

Die aktiven Mannschaften möchten sich bei allen Helfern des Wirtschaftsdienstes für die super Bewirtung in der abgelaufen Saison recht herzlich bedanken. Ebenfalls möchte sich die Mannschaft beim Stammtisch bedanken, der die Mannschaft immer unterstützt und das Clubhaus mit Leben füllt. Die Mannschaft hofft auch in der nächsten Saison auf die tolle Unterstützung zurückgreifen zu können.

Vorschau - 29. Spieltag - 21.05.17

Vorschau:
FSV Steinweiler II – VfR Sondernheim - 13.00 Uhr
FSV Steinweiler I – VfR Sondernheim - 15.00 Uhr
Danach gemütliches Beisammensein...

Schützenverein „Wilhelm Tell“ 1968 e.V. Steinweiler

Rundenkämpfe Luftpistole Auflage
Ergebnisse nach dem 3. Wettkampf
1. Platz Uschi Esser mit 292 Ringe, Ø 291 Ringen
9. Platz Heinz Schreiner mit 279 Ringe und Ø 263 Ringen
Allgemeine Trainingszeiten:
Dienstag und Freitag 18.00 - 20.00 Uhr
Jugendtraining Dienstag 18.00 - 19.00 Uhr
(Infos bei Kirsten Weidner 06349/9394015)
Samstag 14.00 - 16.00 Uhr
Sonntag 10.00 - 12.00 Uhr

TV 1899 e.V.

„Steinweiler bewegt sich“ - Sportabzeichen 2017

Der Landessportbund Rheinland-Pfalz hat dieses Jahr auch wieder einen Familienwettbewerb ausgeschrieben. Teilnahmeberechtigt sind alle Familien mit mindestens drei Personen aus zwei Generationen. Alle Familien erhalten eine Urkunde. Familien, die zum ersten Mal teilnehmen, erhalten außerdem einen Sachpreis.
Treffpunkt: immer samstags, 10.00 bis 12.00 Uhr, an der Sporthalle in Steinweiler

Die Sportgruppen des TV Steinweiler

Montag
16.30 – 18.00 Uhr Gerätturnen Jungs ab 1. Klasse
16.30 – 18.00 Uhr Mädchen ab der 1. Klasse
19.00 – 20.30 Uhr Aufbautraining Geräteturnen Jugendliche mit entsprechender Eignung
Dienstag
19.00 – 20.00 Uhr Aerobic-/ Step Aerobic
19.30 – 21.00 Uhr Frauengymnastik „Fit im Alter“
20.00 – 21.00 Uhr Figur-Trainings-Stunde
Mittwoch
16.00 – 17.00 Uhr Eltern-Kind-Turnen
16.00 – 17.00 Uhr 3 bis 4 jährige
17.00 – 18.00 Uhr 5 bis 6 jährige
18.00 – 19.00 Uhr Hip Hop Kids im Bürgerhaus
19.00 – 21.00 Uhr Volleyball
Donnerstag
18.00 – 19.00 Uhr Turnen für Mädchen ab der 4. Klasse
19.00 – 20.00 Uhr Zumba
19.00 – 20.30 Uhr Aufbautraining Gerätturnen Jugendliche mit entsprechender Eignung
20.00 – 21.00 Uhr Gemeinsam fit und gesund
Freitag
17.00 – 19.00 Uhr Tischtennis
18.00 – 19.30 Uhr Krav Maga
19.00 – 21.00 Uhr Badminton
Samstag
10.00 – 12.00 Uhr Gerätturnen für Kinder und Jugendliche mit entsprechender Eignung
10.00 – 12.00 Uhr Sportabzeichen
Weitere Infos bei Gerald Claus 06349/990675 oder auf unserer Homepage unter www.tv-steinweiler.de oder auf Facebook.

Wenn Sie kein “Amtsblatt für die Stadt Kandel” bekommen haben ...
Reklamationen wegen Nichtzustellung des “Amtsblatt für die Stadt Kandel” nimmt der Verlag entgegen unter folgenden Nummern:
06502/9147-335, -336, -713 und -716
Die neue E-Mail-Adresse für Reklamationen ist
vertrieb@wittich-foehren.de

Vollmersweiler

Amtlicher Teil

Sprechstunde in Vollmersweiler

Jeden ersten Donnerstag im Monat, von 18.00 - 19.00 Uhr im Bürgerhaus.

Roland Kelemen, Ortsbürgermeister

Nichtamtlicher Teil

Prot. Kirchengemeinde Freckenfeld, Vollmersweiler, und Schaidt

Orgelrenovierung in Freckenfeld:
Die Renovierungsarbeiten an der Freckenfelder Orgel sind in vollem Gange.
Aus diesem Anlass bleibt die Empore in der Freckenfelder Kirche bis zum Abschluß der Arbeiten geschlossen.
Herzliche Einladung zu unseren Gottesdiensten.
Sonntag Rogate (Betet) 21.05.2017: Gelobt sei Gott, der mein Gebet nicht verwirft noch seine Güte von mir wendet. Psalm 66,20.
09.15 Uhr Niederotterbach (Dreisigacker)
10.15 Uhr Freckenfeld; (Dreisigacker).
Präparanden (Konfirmation 2018)
Die Präparanden absolvieren in den Monaten Mai und Juni ihre Praktikumsbesuche in Kirche, Gemeinde und Diakonie. Bitte den detaillierten Terminplan beachten:
Dienstag 23.05.2017: biblischer Themenabend zu Leben und Glauben
Nach den beiden sehr erfolgreichen Glaubenskursen „Stufen des Lebens“ wird nun die Möglichkeit eines monatlichen Treffens gegeben. Dieses findet in den Räumen des „Alten Kindergarten“ in Freckenfeld statt.
Himmelfahrt 25.05.2017
Regionaler Gottesdienst im Grünen an der Grillhütte in Hergersweiler, 10.30 Uhr (Pfr. Lang) Im Anschluß daran Bewirtung.
Kerzenreste gesucht:
Eine ungewöhnliche Art von Recycling: Nicht nur in der Advents und Weihnachtszeit bleiben viele Kerzenstummel übrig. Wir sammeln solche Kerzenreste, um mit dem Erlös neue Altarkerzen zu erstehen. Sie können ihre Kerzenreste in der Freckenfelder Kirche abgeben, eine Sammelbox wird am Ausgang aufgestellt. Vielen Dank
Prot Pfarramt Freckenfeld
Pfarrer Kleppel, Tel 06340 8147
Montags ist das Pfarramt geschlossen
Bürozeiten im Pfarramt (während der Schulzeit)
Mittwochs und Freitag 06.45 Uhr bis 7.45 Uhr
darüber hinaus jederzeit Termine nach Vereinbarung möglich

Winden

Amtlicher Teil

Sprechzeiten Winden

Sprechstunde nach Vereinbarung!!
Telefon: 063498434; Mobil: 015158535622
Peter Beutel, Ortsbürgermeister
Notruf
bei Stromausfall oder sonstigen Störungen im Energieversorgungsnetz 06343-93390 o. 0171 750 6502 Stadtwerke Bad Bergzabern GmbH!!!!

Der Gemeinderat Winden tagt

zur 29. öffentlichen/nichtöffentlichen Sitzung

Sitzungstag: Montag, 22. Mai 2017, 19.00 Uhr
Sitzungsort: Rathaus Winden
76872 Winden, Hauptstraße 31
TAGESORDNUNG:
Öffentlicher Teil

1. Errichtung eines Internet-Breitband-Glasfasernetz; Kooperationsvertrag mit der GG Infra Investment AG
2. Bauanträge und Bauvoranfragen
3. Anfragen und Mitteilungen
4. Einwohnerfragestunde

Nichtöffentlicher Teil

1. Grundstücksangelegenheiten
2. Anfragen und Mitteilungen

Peter Beutel, Ortsbürgermeister

Information gemäß § 35 GemO zum Gemeinderat Winden vom 27. April 2017

Öffentlicher Teil

1. Errichtung eines Internet-Breitband-Glasfasernetz; Kooperationsvertrag mit der GG Infra Investment AG

Die GG Infra Investment AG wird gebeten einen Vertragsentwurf, abgestimmt auf die Belange der Gemeinde Winden, als Grundlage für die Beschlussfassung vorzulegen. In diesem Vertragsentwurf ist auf folgende Punkte genauer einzugehen:
Das genaue Realisierungsdatum für die Gemeinde Winden
Ein technische Umsetzungskonzept mit den standortbezogenen Baumaßnahmen
Genauere Regelung zu einem Rückbau der Maßnahme
Es soll auf den Geltungsbereich des deutschen Rechts hingewiesen werden. Die Ratsmitglieder sehen dies als Voraussetzung für eine Zustimmung zum Kooperationsvertrag.
Der Gemeinderat stimmt dem vorliegenden Kooperationsvertrag mit der GG Infra Investment AG zur Errichtung eines Internet-Breitband-Glasfasernetzes nicht zu.

2. Küchenerneuerung Kita Storchennest Winden

Der Gemeinderat beschließt, den Auftrag für die neue Einbauküche in Höhe von 9.900,00€ brutto an die Firma Gilb aus Herxheim zu erteilen.

3. Bauanträge und Bauvoranfragen

3.1 Bauvorhaben: Bauantrag 2017/032
Umbau und Ausbau eines bestehenden Wohnhauses und des bestehenden Nebengebäudes zu 4 Wohnungen
Hauptstraße, 76872 Winden

Der Gemeinderat beschließt das Einvernehmen gemäß § 36 BauGB zu allen Befreiungspunkten zu erteilen.

3.2 Bauvorhaben: Befreiungsantrag 2017/048
Einrichtung einer Einfriedung
Am Bahnhof, 76872 Winden

Der Antrag auf Befreiung wird vom Gemeinderat abgelehnt.

Jugendtreff Winden

Angebote im Mai 2017

Kinder JUZE ab 12 Jahren
Montag, 22.05.2017
16.00-17.30 Uhr offener Treff
Montag, 29.05.2017
16.00-17.30 Uhr offener Treff
JUZE für die Jugendlichen ab 14 Jahren
Montag 22.05.2017
17.30-20.00 Uhr offener Treff
Montag, 29.05.2017
17.30-20.00 Uhr offener Treff
Wo ihr uns findet? In der Raiffeisenstraße 17
Wir freuen uns auf DICH!!! Yannik und Katharina

Seniorenkreis

Feste Termine

Jeden Dienstag und Donnerstag ab 14.00 Uhr Boulenachmittag am Sportzentrum. Jeden ersten und dritten Mittwoch im Monat ab 14.30 Uhr Spielenachmittag im alten Schulhaus, Raiffeisenstr. 17. Letzter Freitag im Monat: Seniorenstammtisch ab 19.00 Uhr im „Faßreiberle Bitzel“.

Nichtamtlicher Teil

Prot. Kirchengemeinde Minfeld-Winden für Winden und Hergersweiler

Freitag, 19.05.2017
Ab 20.00 Uhr protPUNKTjugendtreff im Jugendraum Gemeindehaus Minfeld
Sonntag, 21.05.2017
9.15 Uhr Gottesdienst, prot. Kirche Winden
Dienstag, 23.05.2017
15.15 Uhr Konfirmandenunterricht (bisherige Präparanden), Prot. Gemeinderaum Minfeld
Donnerstag, 25.05.2017, Christi Himmelfahrt
11.00 Uhr Andacht im Grünen in gut reformatorischer Freiheit zum Thema „Freiheit unter freiem Himmel“ an der Grillhütte Hergersweiler, anschl. Bewirtung durch die Ortsgemeinde Hergersweiler. Mitwandermöglichkeit über den Höhenweg ab Minfeld: 9.15 Uhr, Treffpunkt an der Prot. Kirche Minfeld, ab Winden: 10.00 Uhr, Treffpunkt Prot. Kirche Winden. Herzliche Einladung an Alle, auch aus den umliegenden Dörfern.

Freitag, 26.05.2017
Ab 20.00 Uhr protPUNKTjugendtreff im Jugendraum Gemeindehaus Minfeld
Babysitterbörse
Vermittlung von Babysittern und Babysittersuchenden: Tel. 07275-8164
Bürozeiten im Pfarramt:
Das Pfarrbüro im Pfarramt Minfeld ist in der Regel donnerstags von 15.00 – 17.00 Uhr besetzt oder nach telefonischer Vereinbarung.
Prot. Pfarramt, Tel. 07275-913080
Mail: pfarramt.minfeld.winden@evkirchepfalz.de
Internet: www.kirche-minfeld-winden.de

JFV Südpfalz

Ergebnisse

A2-Jugend (Dierbach)
JFV Südpfalz II - TuS Knittelsheim II 0:3
C1-Jugend (Minfeld)
SG Berg-Neuburg - JFV Südpfalz 4:1
D1-Jugend (Minfeld)
FV Queichheim - JFV Südpfalz 0:7
D2-Jugend (Barbelroth)
JFV Südpfalz II - SpVgg Bad Bergzabern 0:8
D3-Jugend (Dierbach)
VfL Essingen - JFV Südpfalz III 0:4

E2-Jugend (Büchelberg)
FC Berg - JFV Südpfalz II 1:5
E3-Jugend (Freckenfeld)
SV Landau West III - JFV Südpfalz III 4:2

Vorschau

A2-Jugend (Dierbach)
Sonntag, 21.05.2017 um 11.00 Uhr
JFV Südpfalz II - JFV Südwest Löwen
B-Jugend (Barbelroth)
Donnerstag, 18.05.2017 um 19.30 Uhr
JFV Südwest Löwen - JFV Südpfalz
Dienstag, 23.05.2017 um 19.00 Uhr
SV Mörlheim - JFV Südpfalz
C1-Jugend (Minfeld)
Samstag, 20.05.2017 um 16.30 Uhr
JFV Südpfalz - SG Maximiliansau/Wörth
D1-Jugend (Minfeld)
Donnerstag, 18.05.2017 um 18.00 Uhr
JFV Südpfalz - SG Klingbach (Billigheim-Ingenheim)
Mittwoch, 24.05.2017 um 18.00 Uhr
JFV Südpfalz - FVP Maximiliansau
D2-Jugend (Barbelroth)
Mittwoch, 17.05.2017 um 18.00 Uhr
JFV Südpfalz II - JSG Bienwald II
D3-Jugend (Dierbach)
Montag, 22.05.2017 um 17.30 Uhr
SG Rülzheim/Knittelsheim II (7er) - JFV Südpfalz III
E1-Jugend (Minfeld)
Sonntag, 21.05.2017 um 11.00 Uhr
JFV Südpfalz - FC Bavaria Wörth
E2-Jugend (Büchelberg)
Sonntag, 21.05.2017 um 11.00 Uhr
JFV Südpfalz II - SV Olympia Rheinzabern III
E3-Jugend (Freckenfeld)
Sonntag, 21.05.2017 um 11.00 Uhr
JFV Südpfalz III - JFV Südwest Löwen III
F1-Jugend (Winden)
Freitag, 19.05.2017 um 17.30 Uhr
JFV Südpfalz - JFV Südwest Löwen II
F2-Jugend (Freckenfeld)
Freitag, 19.05.2017 um 17.45 Uhr
JFV Südpfalz II - SG Berg-Neuburg II

SF Germania 1919 e.V.

Sonntag, den 14.05.17 Meisterschaftsspiele
SV Erlenbach I -
SF Germania Winden I 2:1 (0:0)
Der gesamte Spielverlauf offenbarte keinen Unterschied im Tabellenstand beider Mannschaften. Der Gast aus Winden ging nach einer Stunde Spielzeit durch Julian Neubauer in Führung. Durch zwei zweifelhafte Entscheidungen des Schiedsrichters hatten dennoch die Gastgeber am Schluss das bessere Ende für sich. Einfach schade und sehr ärgerlich
SV Erlenbach II - SF Germania Winden II 3:2 (1:1)
Nach dem ersten Abtasten übernahm Winden das Spielgeschehen und kam zu ersten Chancen. Nach einem Konter aus der eigenen Hälfte und nach gutem Zuspiel von Garret Hornig erzielte Thorsten Schleppi das 0:1 für Winden. Aber der Gastgeber besann sich und konnte noch vor der Pause den Ausgleich erzielen. In der zweiten Hälfte hatten beide Mannschaften sehr gute Chancen und kurz vor dem Abpfiff stand es 2:2. Fast mit dem Schlusspfiff wurde Winden mit dem Siegtreffer des Gastgebers zum 3:2 um den Lohn ihrer Arbeit gebracht. Trotzdem war es ein sehr gutes Spiel der zweiten Mannschaft aus Winden. Torschützen für Winden waren Thorsten Schleppi und Garret Hornig
Vorschau 1. und 2. Mannschaft:
Sonntag, den 21.05.2017 Heimspiele
SF Germania Winden II – TSV Freckenfeld II, Anstoß: **13.00** Uhr
SF Germania Winden I – TSV Freckenfeld I, Anstoß: **15.00** Uhr

Vorschau Spargelessen „All you can eat“
im Clubhaus der Germania Winden:

Sonntag, den 28.05.2017, um 12.00 Uhr Spargelessen
Die SF Germania Winden veranstalten auch in diesem Jahr wieder ein Spargel „Satt-Essen“ oder auch auf Neudeutsch „All you can eat“ mit Spargel aus Winden, Sauce Hollandaise, panierte Schnitzel und verschiedene Beilagen. Nichtmitglieder 15,00 €, Mitglieder 14,00 €. Anmeldungen erbeten bis **25.05.2017** bei Thorsten Schleppi, Tel.: 0170-3883484 oder Rudi Härdter, Tel.: 0175-3455081. Wir freuen uns über eine rege Teilnahme und wünschen allen jetzt schon einen guten Appetit!

TC Blau-Weiß 1982 e.V.

Meldungen Medenrunde Tennisclub
Meldungen MEDENRUNDE
Die bisherigen und ausstehenden Ergebnisse können im Internet unter NuLiga und in unserem Schaukasten nachgeschaut werden.
Sa. 13.05.2017 - 13.30 – Damen 40 (4-er) verloren
TV 1991 Hanhofen - TC 1982 Winden 1 **12:2**
Das Damenteam ist leider verletzungsgeschwächt und hat personelle Ausfälle. Um so schöner, dass unsere ‚‘Notnägel“, die ebenso meistens mit einem HandyCap behaftet sind, aushelfen bzw. ausgeholfen haben.
Sa. 13.05.2017 – 13.30 Herren 40 (4-er) gewonnen
TC Römerberg - TC 1982 Winden **5:9**
Die Youngsters sind bisher in der Runde erfolgreich - wie auch diese Mal ! Das macht Laune.....weiter so.
Sa. 13.05.2017 – 13.30 Herren 55 (6-er) gewonnen
TC 1982 Winden - TC Schwegenheim **12:9**
Auch unsere erfahrenen Spieler in der H-55 spielten super. Das fleißige Training macht sich bemerkbar !
So. 14.05.2017 - 10.00 – Damen 30 (4-er) gewonnen
TC Heltersberg - TC 1982 Winden 1 **5:9**
Nach der 0:14 Niederlage beim letzten Heimspiel, war dieser Sieg besonders wichtig für die Truppe.
Nächste Spielwochenenden:
Wir laden herzlich zum Besuch und zur Unterstützung unserer Mannschaften ein.
Auf unserer Terrasse sitzen Sie in der ersten Reihe!
Sa. 20.05.2017- 13.30 – Herren 40 (4-er)
TC 1982 Winden 1 - TC BW Bad Bergzabern
Sa. 20.05.2017 - 13.30 – Herren 55 (6-er)
TC GW Münchweiler adR - TC 1982 Winden 1
So. 21.05.2017 – 10.00 Damen 30 (4-er)
TC 1982 Winden - HSV TA Landau
Sa. 27.05.2017 - 13.30 – Damen 40 (4-er)
TC 1982 Winden 1 - SF 1967 TA Dierbach
Sa. 27.05.2017- 13.30 – Herren 55 (6-er)
TC Germersheim - TC 1982 Winden 1
So. 28.05.2017 – 10.00 Damen 30 (4-er)
TSV TA Walsheim - TC 1982 Winden
Heimspielorte sind erstbenannt.

Ende des redaktionellen Teils

Gemeinde- und Städtebund Rheinland-Pfalz
GStB www.gstb-rlp.de
Anzeige

Kitaausbau – Zusätzliche Bundesmittel müssen bei den Kommunen ankommen

Der GStB begrüßt, dass der Bund dem Sondervermögen „Kinderbetreuungsausbau“ einen Betrag i.H.v. 1,126 Mrd. € für den Zeitraum 2017-2020 zusätzlich zur Verfügung stellt, von dem RLP rd. 53,4 Mio. € erhalten wird. Gefördert werden nicht nur der Ausbau von Betreuungsplätzen für Kinder bis zum Schuleintrittsalter, sondern z.B. auch die Einrichtung von Sporträumen, Küchen, barrierefreier Ausstattung oder Räumen für Elterngespräche. Aufgrund erfreulicherweise wieder ansteigender Geburtenzahlen sowie Familienzuzug (mit und ohne Fluchthintergrund) steigt die Nachfrage stetig und es besteht weiterhin erheblicher Bedarf, die Kapazitäten zu erweitern. Die Kommunen setzen alles daran, noch mehr Plätze bereitzustellen und die Qualität der Kinderbetreuung zu verbessern. Wichtig ist allerdings, dass die Bundesmittel, die nur von den Ländern abgerufen werden können, auch tatsächlich und zusätzlich bei den Trägern und Kommunen ankommen.

ABACUS Einzelnachhilfe zu Hause

HH-Auflösung - Fr. + Sa., 19. + 20.05.17
Gesamte Einrichtung aus Wohn-, Ess-, Schlafzimmer + Büro
(= Möbel, Elektrogeräte / Geschirr etc.) aus 200 m²-Immobilie.
Freitag ab 14 Uhr + Samstag ab 10 Uhr. Minfeld, Gartenstraße 17

Brauchen Sie eine Lösung für ein Problem in Ihrem Leben?

Ich biete ein wertorientiertes, systemisches Coaching an.

Interessiert? Rufen Sie mich an unter 0177 3408471 oder 07275 3613

KLIMM
Öl- und Gasheizungen • Brennwerttechnik
Solaranlagen • Sanitärinstallation • Kundendienst
Im Peterswingert 1 . 76831 Billigheim-Ingenheim
Tel.: 0 63 49 - 88 51 . Fax: 0 63 49 - 74 86
Mobil: 0171 - 280 61 60 . ak@klimm-haustechnik.de
www.klimm-haustechnik.de

LBS
Ihr Baufinanzierer!
LBS-Bezirksleiter Jan Neumüller
Tel. 07275 2011
Jan.neumueller@lbs-sw.de

Rohrreinigung Mike Junior Schwarz
NEU
Der Fachmann in Ihrer Nähe
Tel:06343/9899724
Wir sind für Sie 24 H erreichbar!
Mobil:0151/64816710

Familienanzeigen
in Ihrem Mitteilungsblatt

Mer zwä, de Karl un die Thea, bedanken uns bei all unsre Gäscht, die zum Gelinge vun unserm

diamantene Ehejubiläum

dezu beigetrache hän, dass es e wunderbares Fescht war.

Herzlichen Dank noch emol bei de Verwande, Freinde un Bekannde fer die viele Glickwinsch, Geschenke, fer Kuche- un Salatspende. Un besonders bedanken mer uns beim Singkreis, beim Männer- un Frauechor mit seine drei Chör fer die schäne Lierer unner de Leitung vun de Sabine Deitsch, awwer ach em Musikverein unner de Leitung vun Alexander Felz fer die schä bassend Musik.

All hän se gsacht: Des war mol schä!
Vielen Dank

Thea un Karl Groß, Schoßberghof, Minfeld

Familienanzeigen
in Ihrem Mitteilungsblatt

Danksagung

Anna Boussard

* 31.8.1948 † 22.4.2017

Herzlichen Dank sagen wir allen, die sich in stiller Trauer mit uns verbunden fühlten und ihre Anteilnahme auf vielfältige Weise zum Ausdruck brachten.

Im Namen aller Angehörigen

Robert Boussard

Kandel, im Mai 2017

Anzeige

IMMOBILIENWELT

Kaufen · Verkaufen · Vermietung · Mietgesuche

Immobilien Anzeigenannahme **0 65 02 / 9147-0**

++ Sie beabsichtigen Ihre Immobilie zu verkaufen ++

Wir haben vielleicht schon Ihren neuen Eigentümer
Lassen Sie uns zusammenarbeiten und erfolgreich Ihre Immobilie vermitteln
Ausführliche Infos finden Sie unter www.Heimmo.de

HERRMANN Immobilien
www.Heimmo.de - Fon: 07276 - 91 93 60 - Mail: service@heimmo.de

Neuwertiges 1-Fam.-Haus in Steinweiler
zum Kaufen gesucht
(Rückvermietung möglich). Tel.: 0151/24011430

Wir vermitteln:

1.) 1-Zi.-App., Kandel, Am Wasserturm, 50 m², ab 01.06., Souterrainwohnung, Stellplatz KM **250,- €**

2.) 4 ZKB, Kandel, Bismarckstr., 95 m², ab sofort, Balkon, sep. WC, Maisonettewohnung KM **740,- €**

Verbandsgemeinde Kandel
Gartenstr. 8 · Tel.: 0 72 75 / 96 01 00

Suche dringend für Unternehmer ein Einfamiliehaus mit Garten bis 600.000,-
Ihre Ansprechpartnerin: Frau Christmann

GARANT IMMOBILIEN UNTERNEHMENSGRUPPE Tel. 06323/93 886-14 www.garant-immo.de

ImmoCenter Nr. 1 für Ihre Immobilie

Viel Platz für die ganze Familie mit perfekter Infrastruktur!
Einfamilienhaus in Kapsweyer - 6 Zimmer, ca. 150 m² Wohnfl., ca. 615 m² Grundstück, frei nach Vereinbarung, Pflichtang. EnEV: B, 81,1 kWh(m²a), Öl/Strom, Bj. 1970, C, **340.000,00 €**

Sparkasse Karlsruhe

S-ImmoCenter GmbH
Kaiserstraße 223 · 76133 Karlsruhe
Tel. 0721 12082-0 · Fax 0721 12082-22
info@immocenter-ka.de
www.immocenter-ka.de

Mitglied bei: immoka ivd

FINGER HAUS EIN QUALITÄTSBEGRIFF

Baugrundstücke gesucht!

Wir suchen dringend für vorgemerkte Kunden Bauplätze an der Südlichen Weinstraße zwischen Landau und Neustadt sowie zwischen Landau und Speyer, im Kreis Germersheim und Bornheim. **Sie haben ein Grundstück? Melden Sie sich im Beratungsbüro Bornheim // Tel. 0170 8012206 peter.bress@fingerhaus.com // www.fingerhaus.de**

SCHLOSSER Umzüge GmbH
seit 40 Jahren in HERXHEIM

- ✔ Umzüge und Kleintransporte
- ✔ Möbellager / Möbellift
- ✔ Senioren-Umzugsservice
- ✔ Räumungen / Entsorgungen
- ✔ Haushaltsauflösungen / Entrümpelungen

07276 7344 info@schlosser-umzuege-herxheim.de

STELLENMARKT aktuell

Stellen Anzeigenannahme **0 65 02/91 47-0**

Gesucht: Zuverlässige Putzhilfe in Steinweiler
für 3-4 Stunden pro Woche,
im 3-Personen-Privathaushalt auf Minijob-Basis.
Bewerbungen zw. 16 u. 20 Uhr, Tel.: 01577 2153941

Haushaltshilfe/Reinigungskraft • 53-jährige Frau sucht eine Stelle als Haushaltshilfe oder als Reinigungskraft in Kandel. Tel.: 01 57 / 81 49 35 10

Zur Verstärkung unseres Teams
suchen wir
Küchenhilfen (w/m) &
Reinigungskräfte (w/m)

FUN FOREST

Flexible Arbeitszeiten
(vor- und nachmittags, oder abends)
auf Aushilfsbasis.

Petra Paffrath (Gastronomieleitung)
Mobil: 0176 20384751
Email: petra.paffrath@funforest.de

AbenteuerPark Kandel - Badallee - 76870 Kandel

Wir sind ein mittelständischer Baubetrieb im Kreis LD/SÜW und suchen ab sofort eine zuverlässige

kfm. Allroundkraft

für alle anfallenden Büroarbeiten incl. vorbereitende Buchhaltung, ca. 30 - 40 Std/Woche

Vorabinfo unter 0173 - 6292765 oder unter buero-bewerbung@web.de

Aktenzeichen: 023-13

STELLENAUSSCHREIBUNG

Bei der Verbandsgemeindeverwaltung ist zum 1. Juli 2017 die Stelle einer Nachwuchskraft für den **gehobenen nichttechnischen Verwaltungsdienst** zu besetzen.

Die Ausbildung umfasst:
– eine dreijährige Ausbildung
– ein 18-monatiges Studium an der Fachhochschule für öffentliche Verwaltung (FHöV) in Mayen mit Abschluss als „Diplomverwaltungswirt/in“
– eine fundierte Praxisausbildung in den verschiedenen Abteilungen der Verbandsgemeindeverwaltung.

Bewerben können Sie sich, wenn Sie
– die Hochschul- oder Fachhochschulreife besitzen oder bis zum Einstellungszeitpunkt nachweisen können,
– die deutsche Staatsangehörigkeit oder die eines EU-Mitgliedes haben,
– Interesse am kommunalen Geschehen, ehrenamtliches Engagement und Leistungsbereitschaft nachweisen sowie
– Team- und Kommunikationsfähigkeit besitzen.

Sofern Sie an der Ausbildungsstelle interessiert sind, richten Sie Ihre Bewerbung bis spätestens 26.05.2017 mit den üblichen Unterlagen (Lebenslauf, Lichtbild und Zeugnisse) an die Verbandsgemeindeverwaltung Hagenbach - Personalabteilung -, Ludwigstr. 20, 76767 Hagenbach oder online an **reinhold.kuntz@vg-hagenbach.de**.

Reichen Sie bitte keine Originalunterlagen ein und verzichten Sie auf Bewerbungsmappen, Hüllen etc. da die Bewerbungsunterlagen nicht zurückgesandt werden. Wir vernichten diese zeitnah nach Abschluss des Auswahlverfahrens.

STELLENMARKT aktuell
Bildung Beruf Erfolg Zukunft
Stellen Anzeigenannahme
0 65 02/91 47-0

Für unsere sich im Bau befindliche **Louise-Scheppler-Kindertagesstätte** in Wörth am Rhein (6-gruppig ab Frühjahr 2018) suchen wir ab **August 2017** (Start in einem zweigruppigen Provisorium) und später

mehrere pädagogische Fachkräfte in Voll- oder Teilzeit

Sie bieten….
- eine abgeschlossene Ausbildung als staatlich anerkannte/r Erzieher/in oder gleichwertige pädagogische Ausbildung
- Qualifizierte Berufserfahrung in der Arbeit mit Kindern bis 6 Jahren
- die Fähigkeit zuzuhören und zu verstehen
- Flexibilität und Zuverlässigkeit
- Engagement und Eigeninitiative in der pädagogischen Arbeit
- Teamfähigkeit und Freude am Erarbeiten von neuen Inhalten
- eine solide und fundierte christliche Wertevermittlung
- eine Offenheit für die Abenteuerwelt unserer Kinder
- einen liebevollen Umgang mit den Kindern
- ein Interesse für den Blick über den Tellerrand
- gern englischsprachige Muttersprache
- Sie sind Mitglied einer christlichen Glaubensgemeinschaft (ACK)

Wir bieten…
- eine nagelneue Kindertagesstätte
- liebenswürdige, aufgeschlossene und wissensdurstige Kinder
- ein junges, dynamisches Team
- die regelmäßige Teilnahme an Fort- und Weiterbildungen
- Entlohnung nach Tarif (TvÖD)
- unbefristete Arbeitsverträge (zum überwiegenden Teil)

Haben wir Ihr Interesse geweckt, dann freuen wir uns über eine schriftliche Bewerbung mit den üblichen Unterlagen an:
Prot. Christuskirchengemeinde Wörth, Pfarrer Andreas H. Pfautsch
Ottostraße 16, 76744 Wörth, Telefon: 07271/79311

Stellenausschreibung

Die Ortsgemeinde Erlenbach sucht für ihre Kindertagesstätte „Am Storchenbrunnen“

eine Kraft für das Freiwillige Soziale Jahr

Ein verantwortungsbewusster Umgang mit Kindern, Spaß bei der Arbeit mit Kindern sowie die Förderung der individuellen Entwicklung und die Pflege der Zusammenarbeit mit den Eltern sollten für Sie selbstverständlich sein.

Wir suchen eine freiwillige Kraft zur Unterstützung der Erzieher/innen. In das Aufgabenfeld fallen Tätigkeiten wie zum Beispiel Spielangebote, Hilfe beim Essen oder Vorlesetätigkeiten.

Sofern Sie an dieser Stelle interessiert sind, richten Sie bitte Ihre Bewerbung bis spätestens 24.05.2017 mit den üblichen Unterlagen (tabellarischer Lebenslauf, Lichtbild, Zeugnisse) an die

Verbandsgemeinde Kandel
Personalamt, Gartenstr. 8, 76870 Kandel

Für Ihre Rückfragen steht Ihnen Frau Stiefermann, Tel. 07275 / 960206, zur Verfügung.

Aktenzeichen: 023-13

Stellenausschreibung

Die städtische Kindertagesstätte „Kinderland“ (zwei Hortgruppen, zwei Kindergartengruppen) in Hagenbach bietet **zum 01.08.2017** eine Stelle als

staatlich anerkannte/r Erzieher/in

in Teilzeit zu 75 %

für die Betreuung von Kindern im Grundschulalter an.
Die Stelle ist befristet für die Dauer einer Elternzeitvertretung von zunächst einem Jahr. Eine weitergehende Beschäftigung ist wahrscheinlich.

- Sie haben Freude an der Arbeit mit Grundschulkindern und deren Eltern?
- Sie sind aufgeschlossen, teamfähig, engagiert, flexibel und haben ein hohes Maß an Verantwortungsbewusstsein?
- Sie reizt die Möglichkeit, die pädagogische Arbeit in einem engagierten Team mitzugestalten?

Dann richten Sie Ihre Bewerbung mit den üblichen Unterlagen (tab. Lebenslauf, Lichtbild, Zeugnisse) **bis zum 16.06.2017** an die **Verbandsgemeindeverwaltung Hagenbach, - Personalabteilung -, Ludwigstr. 20, 76767 Hagenbach,** oder **online** an **reinhold.kuntz@vg-hagenbach.de**.

Die Vergütung erfolgt nach dem TVöD entsprechend den Eingruppierungsmöglichkeiten des Erziehungsdienstes. Männer und Frauen haben dieselben Chancen. Schwerbehinderte werden bei gleicher Eignung bevorzugt berücksichtigt.

Reichen Sie bitte keine Originalunterlagen ein und verzichten Sie auf Bewerbungsmappen, Hüllen etc., da die Bewerbungsunterlagen nicht zurückgesandt werden. Wir vernichten diese zeitnah nach Abschluss des Auswahlverfahrens.

Für **Rückfragen** stehen Ihnen **Frau Schröter (Kita-Leitung; Tel. 07273/1036)** und **Herr Reinhold Kuntz (Personal; Tel. 07273/941012)** gerne zur Verfügung.

Fahrrad-Rallye

am 21. Juni 2017

von 11 bis 16 Uhr

Der Gewerbeverein Rheinzabern e.V. lädt ein...

Zweirad Schwabl
76764 Rheinzabern
Außerdorfstr. 48
Tel. 07272 / 2170

- Fahrräder
- E-Bikes
- Motorroller

Sonntag, 21. Mai 2017, geöffnet von 11 bis 16 Uhr

Sonntag: 10% auf Fahrräder + Zubehör

NEU: Zündapp
125er und Scooter ab sofort lieferbar
ZÜNDAPP BACK ON TRACK

Hartmann
HOFFEST
Freuen Sie sich auf erlesene Weine, Pfälzer Rebknorzenspieß ... Kaffee und Kuchen
Samstag, 20. Mai 2017, ab 17.00 Uhr
Sonntag, 21. Mai 2017, ab 11.00 Uhr
Weingut Swen Hartmann, Römerbadstraße 22
76764 Rheinzabern, Telefon 07272/955859

Wir freuen uns auf Ihren Besuch und wünschen Ihnen schöne Stunden !!!

Rauf auf's Rad – rund um's Dorf

Zum 12. Mal findet dieses Jahr die Fahrrad-Rallye des Gewerbekreises Rheinzabern e.V. kreuz und quer durch Rheinzabern statt. 17 Mitglieder des Gewerbekreises präsentieren an 17 Stationen Gewerbe, Handel und Dienstleistungen. Mit dabei ist der Hoffmann's Hof, die AVIA-Tankstelle und der Ohmer Hof, das Weingut Swen Hartmann, Zweirad Schwabl und K-Comtec, dieses unter der neuen Adresse in der Römerbadstraße, Benz Fotografie, Optik Kuntz und das Eiscafé sowie Elektro Kern, Hortus Linnea und der Fußbodenfachhandel Manfred Heid, der ebenfalls seine neuen Räumlichkeiten präsentiert. Weiter machen mit Fitnessstudio La Vital, Hundesalon Alexandra Ziehl und Baumschulen Werling. Die Modellbahnfreunde und der Obst- und Gartenbauverein unterstützen als Rheinzaberner Vereine die Rallye.

Die Abschlussverlosung der Fahrradrallye findet ab 16.30 Uhr auf dem Gelände der Baumschule Werling statt. Alle abgestempelten Karten nehmen an der Ziehung von über 50 wertvollen Preisen, die allesamt von den Mitgliedern des Gewerbekreises gespendet wurden, teil. Für das leibliche Wohl bei der Baumschule Werling (Station Nr. 16) sorgt der Obst- und Gartenbauverein (Station Nr. 17).

Eingestimmt wird die Fahrrad-Rallye bereits am Samstagabend, ab 17 Uhr, auf dem Weingut von Beate und Swen Hartmann (Station Nr. 4). Kulinarisch werden Sie verwöhnt mit Rebknorzenspieß, Kaffee und Kuchen sowie Weinen vom Winzer, Unterhaltungsmusik inbegriffen.

Fahrrad-Rallye

am 21. Juni 2017

von 11 bis 16 Uhr

Der Gewerbeverein Rheinzabern e.V. lädt ein...

lena eck ergoTHERAPIE

Praxis für Ergotherapie
Lena Eck
Janusstraße 9 | 76764 Rheinzabern
Tel.: 07272 7778627
info@ergotherapie-lenaeck.de
www.ergotherapie-lenaeck.de

Radeln und gewinnen

Die Stempelstationen (min. 15 Stempel sind erforderlich)

1. **Hoffmann's Hof - "alles Spargel"** Alte Neupotzer Straße
2. **AVIA Tankstelle,** Inh. Anja Wünsch "rasten und auftanken"
3. **Ohmer Hof** Frischer Spargel und anderes Gemüse
4. **Weingut Swen Hartmann** - Weinprobe, Rebkorzenspieß, Kaffee+Kuchen, Sa. und So.
5. **K-Comtec, Römerbadstraße 1B** **LUPUS** - Sicherheit zu Hause
6. **Zweirad Schwabl** 10% auf Fahrräder und Zubehör
7. **Benz-FOTOGRAFIE** das Fotostudio in der Bahnhofstr. 9a
8. **Optik Kuntz** Sonnenbrillen im Angebot
9. **Eiscafe Taberna** leckere Eissorten, große Vielfalt
10. **Kern Elektro, Neun-Morgen 26,** Sonder-angebote für Staubsauger + Kaffeevollautomaten
11. **Modellbahnfreunde** Miniaturwelt im Eisenbahnkeller
12. **Hortus Linnea,** Garten- und Landschaftsbau, Pflanzenverkauf und Pflanzendoktor Infostand
13. **Fußbodenfachhandel Manfred Heid** Click Vinyl-Parkett Sonderaktion
14. **LaVital** - Fitnessstudio, Salzgrotte, Glücksrad drehen!
15. **Hundesalon Alexandra Ziehl** Sekt und Brezel und Leckerli für den Hund
16. **Baumschulen Werling** Tag der Offenen Tür mit Sonderaktionen
17. **Obst - und Gartenbauverein** Bratwurst, Steak, Pommes und Getränke und **Abschlussverlosung**

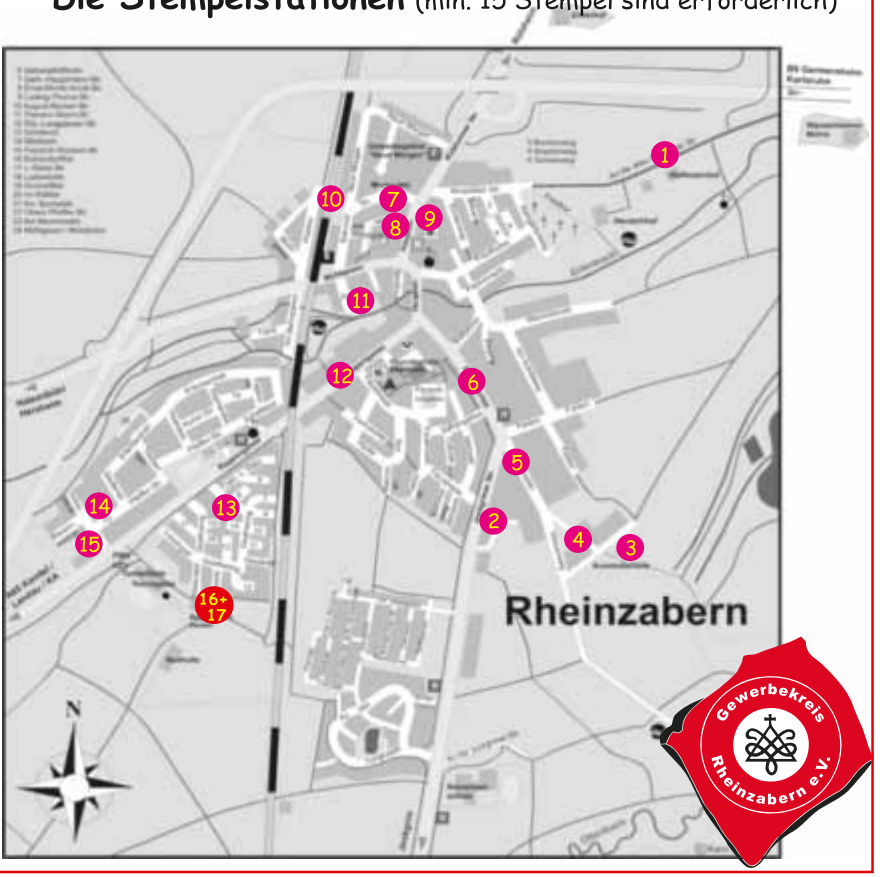

SENIOREN IM FOKUS

Foto: djd/ATRO ProVita/Thinkstock

Mobiler Pflege Service
Alten- und Krankenpflege
Alle Kassen
Mobiler Pflege Service . Marktstraße 5 . 76870 Kandel
Tel. 0 72 75/6 16 91 Fax 0 72 75/52 54

KEHREL
Hörgeräte-Meisterbetrieb
Altenstr. 3 • 76855 **Annweiler**
Tel. 06346/90 11 06 • Tel. 06346/90 11 07
Hauptstr. 53 • 76870 **Kandel**
Tel. 07275/9 88 28 05 • Tel. 07275/9 88 28 06
www.hoergeraete-kehrel.de

Wie finde ich den richtigen Pflegedienst?

Auf die meisten dieser Fragen sollten Sie mit Ja antworten können:

- Hat der Pflegedienst einen Versorgungs- und Vergütungsvertrag mit der Pflegekasse, damit mit dieser die Dienstleistungen abgerechnet werden können?
- Hat der Pflegedienst mehr Fachkräfte als Hilfspersonal?
- Arbeitet der Pflegedienst nach einem Pflegekonzept?
- Ist der Standort des Pflegedienstes in der Nähe Ihrer Wohnumgebung, damit kurze Anfahrtswege sichergestellt sind?
- Wird ein individueller Pflegeplan erstellt und mit Ihnen oder Ihren Angehörigen besprochen?
- Werden die Pflegeleistungen ausführlich dokumentiert?
- Arbeitet der Pflegedienst mit anderen Einrichtungen zusammen?
- Kann der Pflegedienst auf Ihre individuellen Bedürfnisse eingehen, durch zeitlich flexible Einsätze, zum Beispiel auch an Wochenenden oder in der Nacht, durch Berücksichtigung Ihrer Lebensgewohnheiten?
- Kann der Pflegedienst gewährleisten, dass Sie möglichst von den gleichen Mitarbeiterinnen und Mitarbeitern versorgt werden und sich nicht immer wieder auf neue Pflegekräfte einstellen müssen?
- Kann der Pflegedienst alle Leistungsbereiche abdecken, die wichtig für Sie sind?
- Informiert der Pflegedienst Sie ausführlich, welche Kosten die Pflegekasse übernimmt und welche Leistungen Sie selbst tragen müssen?

A&S Pflege zu Hause
Vermittlungs- und Betreuungsagentur
Häusliche 24-Stunden Pflege
Ihre Vorteile:
- Deutsche Sprachkenntnisse
- Ansprechpartner vor Ort
- Bezahlbar
- Alternative zum Pflegeheim
Sprechen Sie uns an –
Wir finden für Sie die richtige Lösung!

Siemensstr. 16e • 76751 Jockgrim • Tel.: 07271 – 98 10 800
www.as-pflegezuhause-jockgrim.de/info@as-pflegezuhause-jockgrim.de
Anstett Agnieszka und Seither Roland

60 ist das neue 50

Menschen altern dank bester medizinischer Versorgung heute deutlich langsamer als früher. 60 ist das neue 50. Viele Senioren fühlen sich fit genug, um noch einmal richtig durchzustarten. Sie stellen sich zum Beispiel für ein Ehrenamt oder als freiberufliche Berater für Unternehmen zur Verfügung. Dabei haben ältere Mitarbeiter den jüngeren nicht nur Jahre voraus: Ihre Erfahrung, die Sozialkompetenz, Entscheidungsfreude und das Qualitätsbewusstsein werden von vielen Unternehmen geschätzt. Während der Unternehmensnachwuchs von den älteren Mitarbeitern viel lernen kann, schöpfen diese aus ihrem Engagement Selbstwertgefühl und Lebensfreude. So profitieren Jung und Alt. Voraussetzung für eine erfüllende Beschäftigung im Alter ist körperliche und geistige Fitness. In reiferen Jahren treten vor allem typische Alterserkrankungen wie Schwindel gehäuft auf. Meist handelt es sich um sogenannten „unspezifischen Schwindel“, das heißt, die Ursache lässt sich nicht genau eingrenzen. Viele der Patienten haben aber Begleiterkrankungen, die im Zusammenhang mit Schwindel stehen - zum Beispiel Blutdruckschwankungen oder Durchblutungsstörungen. Hat der Arzt ernsthafte körperliche Ursachen ausgeschlossen, kann die Behandlung mit einem natürlichen Arzneimittel wie Vertigoheel hilfreich sein. Die vier natürlichen Inhaltsstoffe - Kokkelskörner, Schierling, grauer Amber und Steinöl - wirken bei Schwindelgefühlen unterschiedlicher Ursache und unterstützen den Körper bei der Bewältigung der Schwindelanfälle. Wie stark sich die Stabilität und Lebensqualität unter der Therapie verbessern, zeigte eine Beobachtungsstudie an über 2000 älteren Patienten mit unspezifischem Schwindel. Anzahl, Dauer und Intensität der Schwindelanfälle verringerten sich nachweislich. So hatten die teilnehmenden Patienten schon innerhalb der ersten drei Monate deutlich weniger Einschränkungen im täglichen Leben. Zur Unterstützung empfehlen Experten außerdem spezielle Schwindelübungen zur Stärkung des Gleichgewichtssinns und der Bewegungssicherheit.

Finanzierung von Pflegedienstleistungen

Die Kosten für die Leistungen eines Pflegedienstes werden zum Teil über die Pflegekasse finanziert, wenn Sie als pflegebedürftig nach dem Pflegeversicherungsgesetz eingestuft sind. Um einen Pflegebedarf festzustellen, ist ein Antrag an Ihre Krankenbeziehungsweise Pflegekasse erforderlich. Diese beauftragt den Medizinischen Dienst der Krankenkasse (MDK) mit der Begutachtung der Pflegebedürftigkeit. Auf der Grundlage dieses Gesprächs und der Prüfung bei Ihnen zuhause wird eine Einstufung in die jeweilige Pflegestufe vorgenommen, worüber unterschiedliche Leistungsansprüche geltend gemacht werden können.

DACHARBEITEN
• eigener Gerüstbau • Altdachumdeckung • Dämmung von Dach und Wand
• Dachrinnenreinigung • Flachdachsanierung • Fassadenarbeiten
Angebot vor Ort. Ausführung zum Festpreis.
Schulz Dachdeckerei GmbH, Rodenbach, Herr Lindner, Tel. 0171 / 7870850

REIFEN HARZ
Bellheim • Gewerbegebiet • Tel.: 07272/92870
Neureifen • Montageservice • Gebrauchte Reifen
Geldspar-Tipp **KFZ-MEISTERBETRIEB**
• Allround-Service für alle Marken
DEKRA -Stützpunkt HU-/AU mittwochs ab 14.30, freitags ab 8 Uhr

Ursprüngliche und unverfälschte Natur,
weitläufige Wälder und Wiesen
und das einzigartige Panorama auf die unvergleichlichen Berge
des Bayerischen Waldes...
Das ist Ihr Urlaub in **Arnbruck und Drachselsried**

Zellertaler Tourist Informationen
Gemeindezentrum 1
93471 Arnbruck
Telefon: 09945 - 941016
www.zellertal-online.de
zellertal

...alles im grünen Bereich
GartenCenter Edesheim
GCE Staatsstraße 66 67483 Edesheim Tel. 06323 / 987611
www.gartencenter-edesheim.de
- Riesiges Sortiment auf unseren neu gestalteten Flächen
- Super Qualität zum fairen Preis
- Persönliche Beratung
- Floristik, Accessoires, Zubehör, Zimmer-, Saison- und Baumschulpflanzen
Rosen - Die Königin der Blumen finden Sie bei uns in allen Formen u. Farben, z.B. romantische Duftrosen, dazu passend Duftlavendel

Spielsucht?
Nein Danke!
Hilfe zur Selbsthilfe
von Betroffenen für Betroffene.
spielsucht-soforthilfe.de

Bootsurlaub.de
Urlaub auf dem Wasser
Führerscheinfrei mit dem Boot die Gewässer des Nordostens erkunden.

Für jeden das richtige Angebot! Familien, Paare, Freunde, Firmenevents, Skippertraining.
Rufen Sie uns an gerne an: 03991/121415 (8 - 20 Uhr), Mail: info@bootsurlaub.de · www.bootsurlaub.de

SENIOREN IM FOKUS

Foto: djd/ATRO ProVita/Thinkstock

Foto: Tecnobad/interPress

Kleine Optimierungen mit großem Effekt

Eine kurze Dusche oder ein entspannendes Bad bringen nicht nur unseren Kreislauf wieder in Schwung – sie sind auch eine wahre Wohltat für Körper und Seele. Fakt ist jedoch, dass es nicht allen Menschen leicht fällt, in diesen Genuss zu kommen.

Für ältere Menschen stellen hohe Badewannenränder oft ein Hindernis dar, das die Hygiene erschwert. Mit Badewannentüren und -einstiegen lässt sich dieses Problem jedoch clever bewältigen.

Wenn sich die Beweglichkeit mit zunehmendem Alter verringert, bauen die Experten des örtlichen Fachhandwerks problemlos alte Wannen mithilfe von maßgefertigten Türen und Einstiegen barrierearm um – ohne großen Aufwand und Bauschutt. Das Praktische daran: Die Sanierung lässt sich an so gut wie jedem Modell vornehmen. Ein Umzug aus dem vertrauten Umfeld kann so in vielen Fällen verhindert werden.

Gerade Best Agern, die ungern ihr trautes Heim verlassen, kommt diese Möglichkeit sehr entgegen. Der Einbau einer Tür in die bestehende Wanne senkt deren Einstiegshöhe und vereinfacht das Betreten und Verlassen der Badewanne ungemein. Selbstverständlich schließt die Tür bei Gebrauch zu 100 Prozent wasserdicht ab. Diese effektive Modernisierung hinterlässt keine Schäden an Fliesen und Mauerwerk.

Die Badewannentüren gibt's in unterschiedlichen Farben und Designs – passend zur Wanne und zur Badeinrichtung (mehr unter: www.tecnobad.de). Wer jetzt Lärm und Schmutz fürchtet, der braucht sich keinerlei Sorgen zu machen: Diese raffinierte Umbau-Variante wird an einem einzigen Arbeitstag abgeschlossen. *(iPr)*

Foto: Ammann & Rottkord/interPress

Grenzenlose Wohnbereiche

Was im öffentlichen Raum längst zum Alltag gehört, ist im privaten Umfeld noch immer etwas Besonderes: der eigene Aufzug. Normalerweise stellt das Treppenlaufen kein Problem dar, doch das kann sich schnell ändern, wenn eine Krankheit oder Verletzung auftritt.

Mit dieser Situation musste sich auch Renate Morgenstern auseinandersetzen, als sie zunehmend unter Muskel- und Kniebeschwerden zu leiden begann. Gemeinsam mit ihrem Mann entschied sie sich für den Einbau eines Plattformliftes.

Im örtlichen Fachhandwerk fand das Ehepaar einen kompetenten Ansprechpartner, zu dem es gleich Vertrauen fasste. Der begleitete die herausfordernden Umbauarbeiten kompetent. „Das war wirklich Millimeterarbeit", lobt ihn Klemens Morgenstern. Durch die Unterbringung der gesamten Antriebstechnik in der Rückwand der Konstruktion meisterten die Profis auch die engste Herausforderung und ermöglichten den Bewohnern ein eigenständiges Leben ohne Barrieren. Im Gegensatz zu einem Treppenlift erlaubt ein eigener Aufzug den Transport diverser Güter, vom Wasserkasten bis zum Rollstuhl (Infos: www.ammann-rottkord.de). *(iPr)*

Telefonische Anzeigenannahme:
0 63 47 / 9 72 08-0

MODERN, KLASSISCH, BARRIEREFREI!
Ihr Fachbetrieb für Bad & Wärme:
ANTRETTER & ZITTEL seit 1968
Queichheimer Hauptstraße 247 · 76829 Landau
Tel. (0 63 41) 95 65 - 0 · Fax 95 65 45 · www.antretter-und-zittel.de

Hinweis auf eine
Öffentliche Ausschreibung nach VOL/A

Die Verbandsgemeindeverwaltung Hagenbach schreibt die **Beschaffung von persönlicher Schutzausrüstung für die Feuerwehren der Verbandsgemeinde Hagenbach** öffentlich aus. Den vollständigen Bekanntmachungstext sowie den Link zum Download der Vergabeunterlagen finden Sie im Internet unter der Adresse
www.vg-hagenbach.de
Aktuelles / Öffentliche Ausschreibungen
bzw.
www.Vergabeberatungsstelle.de
Aktuelle Ausschreibungen
oder unter
www.subreport.de/E99939726

Verbandsgemeindeverwaltung Hagenbach
Reinhard Scherrer
Bürgermeister

WITTICH MEDIEN LINUS WITTICH
Lokal informiert. Druck. Internet. Mobil.

Achtung Vorverlegung!

Wichtige Information.

Wegen **Christi Himmelfahrt** (25. Mai) kommt es zu nachstehenden Veränderungen des Einsendeschlusses für die Kalenderwoche **21/2017:**

Anzeigenschluss
wird auf Montag, 22.05.2017, 9.00 Uhr vorgezogen.

Wir danken für Ihr Verständnis und bitten um Beachtung, da zu spät eingesandte Aufträge nicht mehr berücksichtigt werden können!

Ihr Team der
LINUS WITTICH Medien KG,
Standort Föhren.

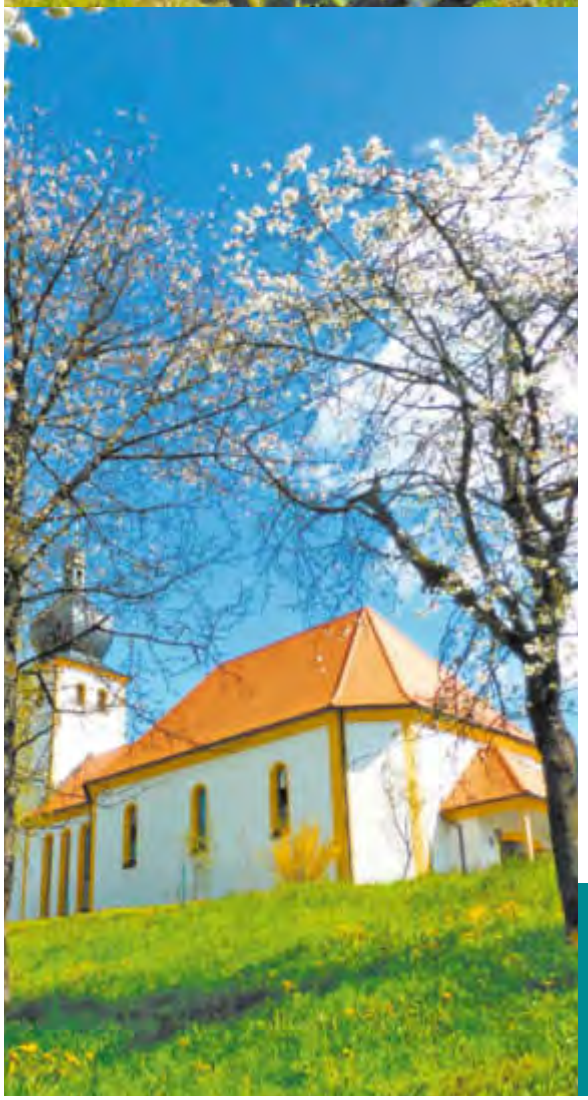

FRÄNKISCHE SCHWEIZ

TRUBACHTAL
Obertrubach Egloffstein

Obertrubach – mitten im Erlebnisreich

- Wanderparadies mit 500 km naturbelassenen Wanderwegen
- Naturlehrpfad
- Therapeutischer Wanderweg
- Fernwanderweg Frankenweg
- Trubachweg, Fraischgrenzweg
- Kulturweg Egloffstein
- Top-Kletterrevier
- Einziges Kletter-Infozentrum für den gesamten Frankenjura und die Fränkische Schweiz
- Nordic Walking Zentrum
- Badespaß und Kneippen
- Kraxeln im Hochseilgarten
- Wildgehege Hundshaupten
- Seltene Wildblumen
- Höhlen und Felsen
- Mühlen
- Rekordverdächtige Osterbrunnen
- Burgen und Burgruinen
- Kirchen und Kapellen
- Open-air-Theater
- Lichterprozession
- Johannisfeuer
- Fachwerkromantik
- Kirschblütenmeer
- Kirschenweg
- Musikfeste
- Kirchweihfeste
- Backofenfeste
- Kleinbrauereien
- Brennereibesichtigungen

TOURIST-INFO
OBERTRUBACH · TEICHSTR. 5 · 91286 OBERTRUBACH
TEL: 09245/98 80 · E-MAIL: OBERTRUBACH@TRUBACHTAL.COM
WWW.TRUBACHTAL.COM

Urlaub im Rotweinparadies Ahrtal

Ferienwohnung „Himmelchen“ im romantischen Ahrweiler

Schön eingerichtete Ferienwohnung (****) in Ahrweiler für 2 – 4 Personen, direkt am Ahr-Rad-Wanderweg und 10 Gehminuten zum mittelalterlichen Stadtkern, ab 45,– € pro Tag. Tel. 0160 1714841
E-Mail: h.pacyna@web.de · www.himmelchen.de

Unser Thema: Anzeigen in den Amts- u. Mitteilungsblättern

Erscheinung KW 21/2017

Redaktionsschluss dazu: Montag, 22.05.2017, 9 Uhr

ULLMER & BRÜGGEMANN

ANZEIGENBERATUNG
GRAFIK-DESIGN
WERBEORGANISATION

Unsere Ideen / für Ihren Erfolg …

P Spanierstraße 70 ▲ 76879 Essingen in der Pfalz/SÜW
T 06347-97208-0 ▲ F 06347-97208-10
E info@u-b-werbung.de

Anruf genügt - gerne beraten und besuchen wir Sie!

- Anzeige -

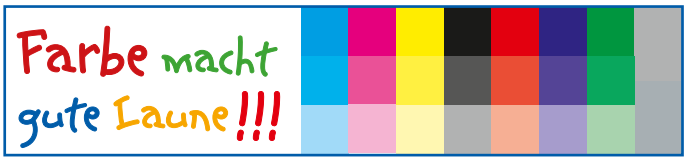

Fachmarkt KLEIN
Eisenwaren • Camping • Garten • Gase

Kurfürstenstraße 17
76887 Bad Bergzabern
Tel.: 06343 / 93530

Öffnungszeiten:
Mo-Fr: 9-18 Uhr
Sa: 9-16 Uhr

Ihr Fachhandel mit starken Marken

Berger CAMPING UND FREIZEIT

KETTLER

EUROPEAN OUTDOORCHEF

NAPOLEON GOURMET GRILLS

CAMPINGAZ Premiumpartner

Top Gas-Preise

5 kg	11 kg
8,95 €	14,95 €

AUGEN blick bitte –

Ihre Partner aus der Verbandsgemeinde Kandel

ANDREAS GERHARDT

HEIZUNG SANITÄR SOLAR

A. Gerhardt · Gartenstraße 12 · 76872 Steinweiler
Tel. 06349-995 82 68 · Fu 0152-53 25 29 37
a.gerhardt@myquix.de · www.gerhardt-steinweiler.de

Vera Gräßer
Ärztlich geprüfte Fachfußpflegerin und Ganzheitskosmetikerin
Med. Fußpflege, Nagelkorrektur (eingewachsene Nägel), Maniküre, Kosmetik
Geschenkgutscheine
Termine und Hausbesuche nach Vereinbarung
In den Neugärten 2 • 76872 Steinweiler • Tel.: 06349 / 996758

Mara's Cafe & Dorfladen

Sackgasse
76872 Steinweiler
Tel. 06349-990 549

- Lebensmittel – viele frische Produkte aus der Region
- Dienstag + Donnerstag Tagesessen
- Kaffee, Kuchen, Torten und Eisbecher in unserem Café
- DHL-Paket-Shop
- Jeden 1. Sonntag im Monat von 9:00 – 11:30 großes Frühstücksbuffet (Anmeldung erforderlich)
- Mo.-Sa. Frühstück à la carte

www.maras-dorfladen.de

Gardinen-Studio Sabine
Inh. Sabine und Michael Völkel

Hauptstraße 66
76870 Kandel
Tel. 0 72 75 / 6 13 10

Hermann-Solar
Photovoltaik-Anlagen mit Gewinn

Steckdosen-/Balkon-Gartenmodule für eigenen Strom
ab 525,- € zzgl. MwSt./Modul. Sparen Sie hier bis zu 25% Ihrer Stromkosten bei 4 Modulen. Einfacher Aufbau.

www.hermann-solar.de • info@hermann-solar.de
Tel.: 07275 - 9199849

Energiesparfenster aus Kunststoff, -Holz, -Alu, Haustüren, Zimmertüren, Tore, Insektenschutz Glas, Markisen, Jalousien, Reparaturen.
+++ RABATTE sichern +++ RABATTE sichern +++
DREYER
Inh. Manfred König
Rollläden-, Fenster-Fachbetrieb
Barthelsmühlring 7 · 76870 Kandel · Tel. (0 72 75) 9 57 90

gesucht: Vojta ..... gefunden: Säuglinge /Erwachsene
KLEINSCHMIDT
Krankengymnastik • Massage
Hier sind Sie richtig!
76870 Kandel • Hauptstr. 33 • Fon 07275 5341